

DAISY S.R.L.

DICHIARAZIONE AMBIENTALE

**Regolamento CE n. 1221/2009 modificato dal
Regolamento CE n. 1505/2017 e dal Regolamento CE n.
2026/2018**

*Adesione volontaria delle Organizzazioni
a un Sistema Comunitario di
Ecogestione e Audit (EMAS) - Rinnovo*

(Dati aggiornati al 31/10/2023)

Barletta, 14 dicembre 2023



Il Presidente del C.d.A
Antonio Tarantino



CONVALIDATA
AMBIENTALE EMAS



BUREAU VERITAS ITALIA SPA
DATA: 22/01/2024

FIRMA:



14/12/2023

Revisione: 9

Pagina 1 di 45

INDICE DOCUMENTO

STORIA DELL'AZIENDA	3
1. SCOPO E CAMPO DI APPLICAZIONE	3
2. DEFINIZIONI E ABBREVIAZIONI	3
3. INFORMAZIONI GENERALI E DI CONTATTO	5
4. INQUADRAMENTO TERRITORIALE E AMBIENTALE	6
4.1. Ubicazione del Sito	6
4.2. Inquadramento ambientale	6
4.2.1. Clima	6
4.2.2. Geomorfologia	6
4.2.3. Idrogeologia	7
4.2.4. Flora e fauna	7
5. CHI E' E COSA FA DAISY	8
5.1. Bacino di discarica	8
5.2. Area Servizi	9
6. POLITICA AMBIENTALE	11
7. L'ORGANIZZAZIONE DEL SGA	12
8. RIFERIMENTI NORMATIVI	15
9. ATTIVITÀ E PROCESSI	17
10. INDIVIDUAZIONE E VALUTAZIONE DEGLI ASPETTI AMBIENTALI	18
11. ASPETTI SIGNIFICATIVI	19
12. INDICATORI CHIAVE	21
12.1. Efficienza dei materiali e rifiuti in ingresso	21
12.2. Efficienza energetica	22
12.3. Acqua	24
12.4. Rifiuti prodotti dall'Organizzazione	25
12.5. Biodiversità	26
12.6. Emissioni	27
13. CONTROLLO DELLE MATRICI AMBIENTALI	29
13.1. Monitoraggio della falda acquifera	29
13.2. Gestione e controllo delle acque superficiali	34
13.2.1. Acque di prima e seconda pioggia	35
13.3. Gestione e controllo del percolato	36
13.4. Controllo del bio-gas eventualmente prodotto	38
13.5. Monitoraggio quali-quantitativo dell'aria	39
13.5.1. Polveri sedimentabili	39
13.5.2. Polveri aereodisperse	39
13.6. Emissioni sonore	41
13.7. Controlli ecotossicologici	41
13.7.1. Controlli ecotossicologici sul suolo	42
13.7.2. Controlli ecotossicologici su foglie	42
13.8. Monitoraggio odori	43
14. COMUNICAZIONI, RECLAMI E SUGGERIMENTI	44
15. PIANO DI MIGLIORAMENTO E CONCLUSIONI	44
16. ALLEGATI ALLA DICHIARAZIONE AMBIENTALE	44

STORIA DELL'AZIENDA

Il 10 luglio 2014, l'impianto di discarica di Daisy Srl accoglieva il suo primo conferimento. Era quello il felice coronamento di una iniziativa nata, nove anni prima, dalla sinergia di due grandi Aziende, entrambe operanti nel settore della tutela ambientale.

Con grande lungimiranza, gli imprenditori che guidavano Ecologica S.p.A. e Ambienthesis S.p.A., avevano intuito che i distretti industriali presenti sul territorio avrebbero dovuto fronteggiare una congiuntura economica e di ciclo in progressivo deterioramento e pertanto avrebbero necessitato, tra gli altri service, di una rete di infrastrutture che offrisse soluzioni affidabili ed efficienti al problema dello smaltimento dei rifiuti decadenti dalle proprie attività. La discarica di Daisy venne dunque creata per dare una risposta, a prezzi competitivi, alle esigenze tecnico logistiche di tutti i comparti produttivi e manifatturieri del centro – sud Italia, nel pieno rispetto della normativa vigente e con garanzia di difesa dell'Ambiente e della Comunità che avrebbe accolto l'impianto. L'invaso venne localizzato presso una cava esausta di calcarenite, situata poco distante dal centro abitato di Barletta, in località San Procopio. La realizzazione dell'impianto di Discarica conseguì, tra gli altri obiettivi, il recupero ambientale del sito medesimo, restituendo a nuova attività di servizio per la collettività, una vena di estrazione esaurita, altrimenti destinata all'incuria ed all'abbandono.

L'opera venne denominata Daisy, proprio a significare l'intima relazione tra l'Ambiente che la ospita e la funzione di salvaguardia che l'impianto si prefigge di assolvere, raccogliendo e trattando rifiuti che saranno messi a dimora definitiva con la massima sicurezza oggi possibile, preservandoli permanentemente da ogni rischio di dispersione.

Per la costruzione delle dotazioni tecniche, impiantistiche e di presidio ambientale, vennero impiegate le migliori tecnologie disponibili, specificatamente individuate secondo le linee guida di Settore indicate dalla Comunità Europea.

Coerentemente alla linea strategica scelta, la Direzione decise altresì di organizzare le attività aziendali attraverso l'implementazione di un sistema di regole articolate in procedure ed istruzioni e concepito secondo il modello descritto dalla Norma UNI EN ISO 14001 e dal Regolamento EMAS.

Oggi, a distanza di sette anni dall'entrata in servizio, Daisy guarda al futuro, preparandosi ad affrontare nuove e più importanti sfide, sempre nell'ottica del miglioramento continuo.

1. SCOPO E CAMPO DI APPLICAZIONE

Lo scopo del presente documento è quello di costituire uno strumento attraverso il quale Daisy Srl informa periodicamente il Pubblico, le Parti sociali e le Autorità circa gli obiettivi globali e specifici della propria Politica Aziendale, sui risultati ottenuti, nonché riguardo alle responsabilità e all'impegno profuso per concretizzare il miglioramento continuo delle proprie prestazioni ambientali.

I dati e le informazioni aziendali presentati sono aggiornati a ottobre 2023 e costituiscono l'aggiornamento della Dichiarazione Ambientale, emanata in revisione zero nel 2014, in conformità alla previsione del Regolamento CE n. 1505/2017 "Adesione volontaria delle Organizzazioni a un Sistema Comunitario di Ecogestione e Audit (EMAS)".

2. DEFINIZIONI E ABBREVIAZIONI

AMBIENTE: l'ambiente è l'insieme dei fattori abiotici e biotici che caratterizzano, attraverso reciproca interrelazione, un determinato contesto.

ASPETTO AMBIENTALE: "elemento di una attività, prodotto o servizio di un'organizzazione che può interagire con l'ambiente. Un aspetto ambientale significativo è un aspetto ambientale che ha impatti significativi".

IMPATTO AMBIENTALE: “qualunque modificazione dell’ambiente, negativa o benefica, totale o parziale, conseguente ad attività, prodotti o servizi di un’organizzazione”.

OBIETTIVO AMBIENTALE: “il fine ultimo ambientale complessivo, derivato dalla politica ambientale, che un’organizzazione decide di perseguire e che è quantificato ove possibile”.

Analisi Ambientale: “un’esauriente analisi iniziale degli aspetti, degli impatti e delle prestazioni ambientali connesse all’attività, ai prodotti od ai servizi prestati da un’organizzazione”.

Dichiarazione Ambientale: “informazione generale al pubblico ed ad altre parti interessate sui seguenti elementi riguardanti un’organizzazione: struttura ed attività, politica ambientale e sistema di gestione ambientale, aspetti ed impatti ambientali, programma obiettivi e traguardi ambientali, prestazioni ambientali e rispetto degli obblighi normativi ambientali cogenti”.

AI : Addetti Impianto

AC : Addetto Accettazione e Pesa

AU : Addetti Ufficio

DT : Direttore Tecnico

RSGA : Responsabile del Sistema di Gestione Ambientale

GO : Gestione operativa discarica

SGA : Sistema di Gestione Ambientale

P : Procedure del Sistema di Gestione Ambientale

PEI : Piano di Emergenza Interno

PSC : Piano di Sorveglianza e Controllo



3. INFORMAZIONI GENERALI E DI CONTATTO

<i>Società:</i>	DAISY S.r.l.
<i>P. IVA:</i>	06327140726
<i>Sede legale ed operativa :</i>	LOCALITA' SAN PROCOPIO S.N.C., BARLETTA (BT)
<i>Attività:</i>	IMPIANTO DI DISCARICA PER RIFIUTI SPECIALI NON PERICOLOSI
<i>Codice NACE:</i>	38, 21
<i>Autorizzazione:</i>	A.I.A. n. 333 del 18/04/2018 e s.m.i
<i>Telefono:</i>	0883.1951132
<i>Fax:</i>	0883.1951233
<i>PEC:</i>	daisy@enetpec.it
<i>e-mail:</i>	daisy@daisysrl.it
<i>Siti internet :</i>	http://www.ecologicaspa.it/discarica-rifiuti-speciali https://www.greenthesisgroup.com/autorizzazioni-impianti-fissi-daisy/
<i>Referente per eventuali comunicazioni, reclami e suggerimenti</i>	Ing. Simone Del Tosto

 CONVALIDA DELLA DICHIARAZIONE
AMBIENTALE EMAS

BUREAU VERITAS ITALIA SPA

DATA: 22/01/2024

FIRMA:



4. INQUADRAMENTO TERRITORIALE E AMBIENTALE

4.1. Ubicazione del Sito

L'Impianto di Daisy S.r.l. è collocato nel Comune di Barletta (BT), lungo la Strada Provinciale n. 12 che, lasciata la periferia cittadina, attraversa una zona interessata da attività agricole ed estrattive, denominata Contrada San Procopio (fig. 4.1).



Fig. 4.1 - Inquadramento territoriale su ortofoto. Sono evidenziate in rosso le aree di impianto e in blu le aree di servizio.

Dal punto di vista della georeferenziazione il sito è connotato dalle seguenti coordinate geografiche: 41°16'31" N e 16°13'57" E, con quota altimetrica posta a circa 58 m s.l.m..

L'area di pertinenza si estende per una superficie di circa 8 ettari e la volumetria totale del bacino di discarica autorizzata è pari a 350.000 m³.

4.2. Inquadramento ambientale

4.2.1. Clima

Il clima della zona è di tipo mediterraneo, caratteristico della fascia costiera adriatica meridionale, caratterizzato da inverni non troppo freddi e da estati calde e secche.

Le precipitazioni nevose sono rare e la piovosità è tra le più basse della penisola. Essa infatti si aggira su una media annua di 550 millimetri di pioggia, distribuita in circa settanta giorni di eventi piovosi. Le temperature medie annue sono dell'ordine di circa 16,5°C, con media minima di circa 8 °C e media massima di 29,6°C.

4.2.2. Geomorfologia

L'area di interesse è stata soggetta ad un'intensa attività estrattiva operata a cielo aperto, con cave per l'estrazione di calcareniti, che hanno comportato lo sfruttamento delle rocce fino alla profondità di circa 20 metri rispetto all'originale piano campagna.

Proprio il bacino di discarica di Daisy è frutto del recupero ambientale di una cava abbandonata.

L'unità geologica predominante è la "Calcarenite di Gravina", riferibile al Pleistocene Medio-Pleistocene Inferiore. Si tratta essenzialmente di calcareniti (localmente denominati "tufi calcarei") in trasgressione sul substrato carbonatico mesozoico con spessori che raggiungono anche i 50÷60m.



In corrispondenza del sito, le calcareniti affiorano sui fronti di cava per uno spessore di circa 30 m e continuano al di sotto del piano cava per altri 15-20 m, fino al contatto con i sottostanti “Calcari di Bari”, unità calcareo-dolomitica di età cretacea (Fig.1).

I calcari di Bari sono costituiti da una ripetuta alternanza di strati calcarei e calcareo-dolomitici, molto compatti e tenaci ma in vario grado carsificati e fratturati, tanto che questa unità risulta sede di una circolazione idrica sotterranea molto sviluppata che dà luogo alla presenza di una falda in pressione.

Dal punto di vista morfologico, il territorio circostante l’impianto è pressoché pianeggiante e non si evidenziano condizioni di instabilità del suolo e del sottosuolo.

4.2.3. Idrogeologia

Per quanto riguarda l’assetto idrogeologico, nel territorio di Barletta la letteratura e le indagini eseguite hanno evidenziato la presenza nel sottosuolo di due falde acquifere.

La falda più superficiale, contenuta negli orizzonti sabbiosi-limosi del substrato, è a tratti in pressione per la presenza di uno strato argilloso sovrastante; essa si colloca alla quota di +7,00 m s.l.m.

La falda profonda, invece, coincide con la falda carsica e circola a profondità comprese tra 60÷70 m dal piano campagna. Il livello piezometrico della falda profonda si attesta in località San Procopio a circa +5,00 m s.l.m.

In corrispondenza del sito di discarica di Daisy S.r.l. la falda superficiale non risulta presente, per mancanza di orizzonti argillosi o limoso-argillosi.

Si rinviene invece la falda acquifera profonda che si sviluppa nel terreno calcareo cretaceo per fessurazione e carsismo, a partire da circa 50 m di profondità dal piano campagna. Essa si presenta con notevoli variazioni stagionali, periodiche ed occasionali legate ai diversi eventi meteorici, ad esempio, durante gli eventi occasionali di forte piovosità, i fronti saturi in movimento verso il basso sono in grado di comprimere l’aria nella roccia, la quale a sua volta esercita una pressione sulla superficie piezometrica causando locali innalzamenti anche di alcuni metri. La variazione della superficie piezometrica è inoltre legata al particolare acquifero costituito da acqua dolce sostenuta da acqua salata (marina) in virtù del diverso peso specifico. Sulla base di un rilevamento effettuato dal redattore dello Studio Idrogeologico, l’andamento della falda manifesta un deflusso diretto da SO verso NE.

4.2.4. Flora e fauna

La zona circostante l’impianto non è caratterizzata da flora e fauna spontanea di particolare rilevanza naturalistica poiché l’area è stata da sempre oggetto di sfruttamento agricolo ed estrattivo.

Il paesaggio antropizzato della periferia di Barletta è contraddistinto infatti da: uliveti, vigneti e campi coltivati a graminacee, cave in disuso e varie arterie stradali.

Presso tutta l’area di servizi di Daisy, in considerazione dell’assetto paesaggistico circostante, sono stati piantati ben 160 ulivi.

La vegetazione spontanea, insediatasi soprattutto tra le cave e le grotte abbandonate, è prevalentemente erbacea e arbustiva, tipica della macchia mediterranea.



5. CHI E' E COSA FA DAISY

La Società Daisy S.r.l. nasce nel luglio del 2005, ed è partecipata al 50% dalle società: Ecologica S.p.A. (gruppo Miccolis) e Greenthesis S.p.A. (già Ambientthesis S.p.A.), entrambe operanti nel settore dei servizi ambientali.



Oggi gestisce un impianto di discarica, di nuova realizzazione, per rifiuti speciali non pericolosi autorizzato con A.I.A n. 333 del 18/04/2018 della Provincia di Barletta, Andria, Trani – VI Settore e s.m.i..

Il 10 luglio 2014 è stata ufficialmente avviata la fase di gestione operativa del nuovo impianto, con l'ingresso dei primi conferimenti^a.

5.1. Bacino di discarica

La superficie del bacino di discarica, (frutto di un piano di recupero ambientale di una ex cava di calcarenite), è pari a circa 22.000 m² per una volumetria complessiva di circa 350.000 m³ accorpata in un unico lotto. Per ragioni organizzative e tecniche, l'approntamento dell'intero bacino della discarica è stato avviato sequenzialmente con la suddivisione in due sub-lotti funzionali.

L'impermeabilizzazione del fondo e delle pareti della discarica è stata realizzata mediante un pacchetto multistrato, assicurando la massima tutela ambientale la conformità rispetto al D.Lgs 36/2003, così come raffigurato nella figura seguente.

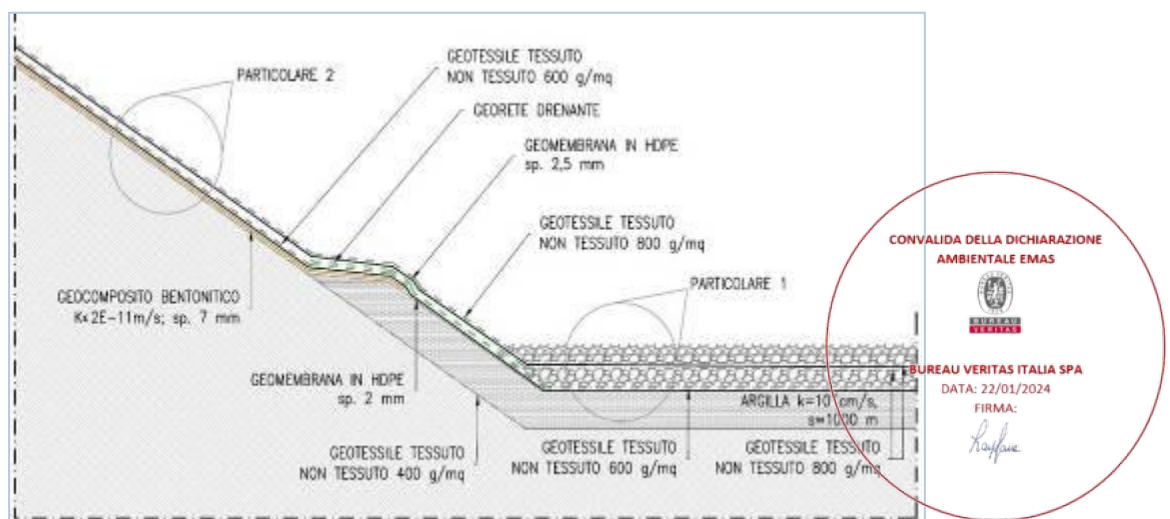

Fig. 5.3 – Sezione tipologica di impermeabilizzazione del fondo e delle pareti della discarica.

^a Comunicazione di avviamento inviata agli Enti Competenti con nota prot. N. PC14/14 AS/ce del 09/07/2014.

Al raggiungimento delle quote autorizzate, la DAISY avvierà il piano di ripristino ambientale in conformità al progetto approvato e al D. Lgs 36/2003. Gli interventi previsti risultano finalizzati al reinserimento paesaggistico della discarica controllata, tenendo in conto gli aspetti naturalistici caratterizzanti il territorio su cui insiste l'impianto.

5.2. Area Servizi

L'impianto è integrato da un'area servizi completa di tutte le strutture accessorie necessarie a garantire la piena funzionalità del sistema: piazzali di sosta automezzi, pesa, area coperta per stoccaggio rifiuti, lavaggio ruote, uffici, serbatoi di stoccaggio percolato, centralina meteorologica.



Fig. 5.4 – Alcune strutture di servizio: lavaggio ruote, serbatoi stoccaggio percolato, area trattamento rifiuti

Ciò che contraddistingue Daisy dagli usuali impianti di discarica, è la presenza di un **impianto di inertizzazione/stabilizzazione** (fig. 5.5), finalizzato a conseguire il rispetto dei limiti di accettabilità per quei flussi di rifiuti non inizialmente rispondenti ai requisiti chimico-fisici previsti dalla normativa per l'ammissione in discarica. Si precisa che nel periodo di riferimento tale impianto non è stato operativo.



Fig. 5.5 – Impianto di trattamento rifiuti.



Ulteriore peculiarità è la presenza di un innovativo sistema di gestione e trattamento delle acque meteoriche che sfrutta l'associazione di un sistema impiantistico di trattamento fisico, associato ad un **trattamento di fitoevapotraspirazione**, finalizzato all'eventuale recupero della risorsa idrica.

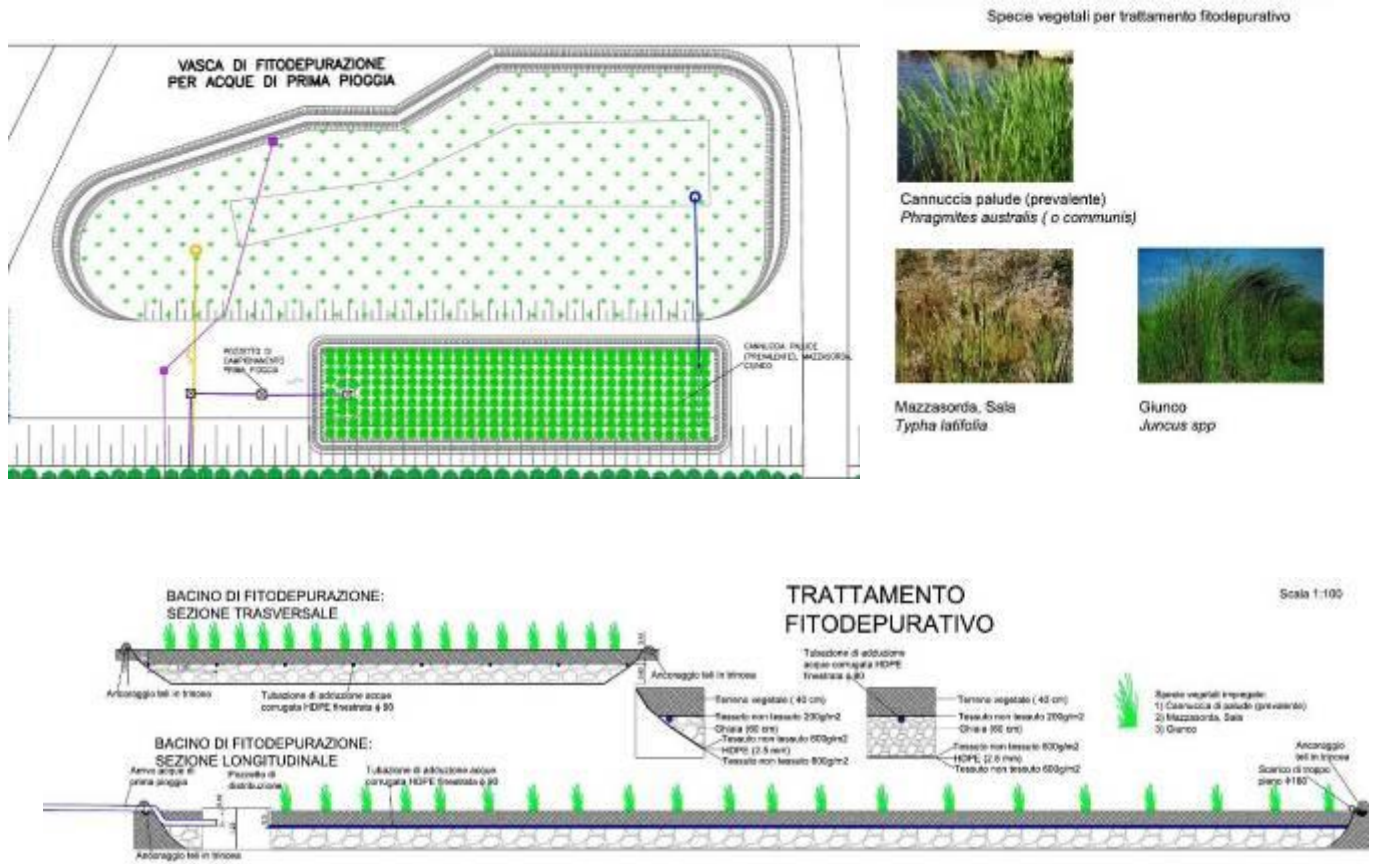

Fig. 5.6 – Fitoevapotraspirazione per il trattamento delle acque di prima pioggia



6. POLITICA AMBIENTALE

Daisy intende perseguire una conduzione sostenibile degli aspetti ambientali legati alle proprie attività e pertanto ha adottato un modello di gestione ambientale conforme alla norma UNI EN ISO 14001 e al Regolamento CE 1505/2017.

Pertanto si impegna a:

- operare nel pieno rispetto della normativa, ponendosi costantemente al passo con le evoluzioni legislative applicabili;
- salvaguardare l'ambiente attraverso: il monitoraggio continuo delle matrici ambientali, il controllo dei rifiuti in ingresso, l'individuazione e la valutazione degli aspetti e dei possibili impatti ambientali anche indiretti, al fine di minimizzarli o meglio ancora, annullarli laddove tecnicamente possibile;
- perseguire il miglioramento continuo delle prestazioni ambientali tramite: la ricerca e l'impiego delle migliori tecnologie disponibili (BAT) sul mercato, la riduzione dei consumi e l'incentivazione del recupero delle materie ed il sistematico controllo dei processi;
- tutelare la salvaguardia della salute e della sicurezza del personale mediante l'analisi e la valutazione continua dei pericoli e dei rischi connessi con le attività svolte in Discarica e sostenendo periodiche e sistematiche attività di formazione, informazione e addestramento;
- migliorare l'efficacia di implementazione del Sistema di Gestione Aziendale attraverso una costante valutazione delle performance ambientali e dei risultati degli audit di verifica;
- assicurare la partecipazione attiva del personale, garantendo il mantenimento di efficaci canali di comunicazione tra i differenti livelli dell'Organizzazione e la costante implementazione di un programma di info-formazione e sensibilizzazione sulle tematiche ambientali;
- perseguire l'apertura di un dialogo franco e trasparente con tutti gli *Stakeholders* attraverso e la divulgazione periodica delle proprie performance ambientali;
- erogare servizi che soddisfino le esigenze dei Clienti, nel rispetto delle aspettative e delle garanzie di tutela della popolazione e delle Amministrazioni insistenti sul territorio interessato dalle attività aziendali.

L'Alta Direzione garantisce la disponibilità delle risorse tecniche, umane ed economiche per il perseguimento ed raggiungimento degli obiettivi delineati. La Politica Ambientale è resa disponibile a tutte le parti interessate che interagiscono con l'Organizzazione ed a tutti coloro che ne facciano richiesta. In particolare, è divulgata a tutto il personale dipendente ed agli appaltatori. I contenuti sono costantemente richiamati nel corso di tutti i momenti info-formativi e sono aggiornati e resi aderenti alle mutevoli condizioni dell'attività.

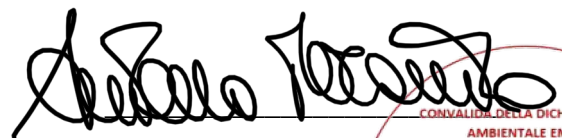

Il Presidente
Avv. Antonio Tarantino

CONVALIDA DELLA DICHIARAZIONE
AMBIENTALE EMAS



BUREAU VERITAS ITALIA SPA

DATA: 22/01/2024

FIRMA:



7. L'ORGANIZZAZIONE DEL SGA

Di seguito (in fig. 7.1) si riporta l'organigramma aziendale di Daisy composta da n° 4 dipendenti interni.

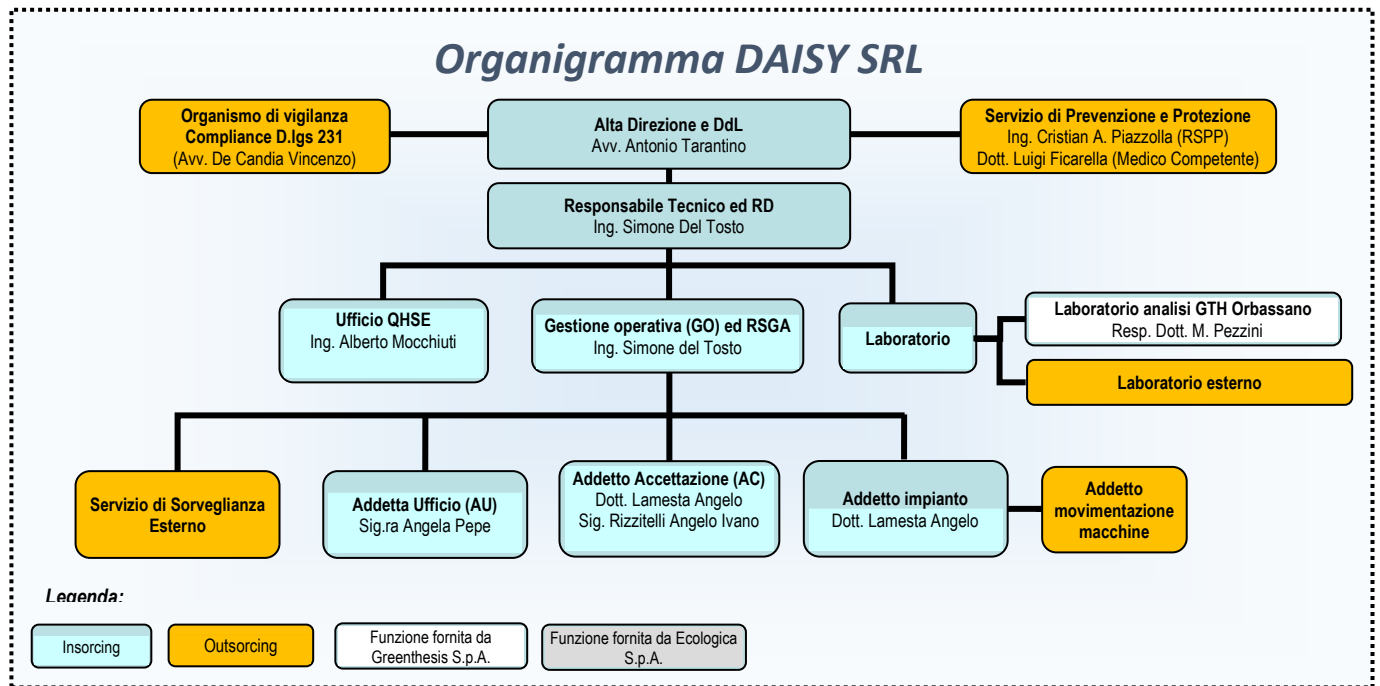

Fig. 7.1- Organigramma Daisy

Vengono di seguito descritte le responsabilità e i ruoli svolti dal personale coinvolto nel SGA:

FUNZIONE	DESCRIZIONE (Responsabilità e ruoli svolti)
ALTA DIREZIONE (AD) E DATORE DI LAVORO (DdL)	<ul style="list-style-type: none"> Determina le linee strategiche che definiscono la Politica Aziendale; ha la funzione del "Datore di Lavoro" ai fini della gestione della Salute e della Sicurezza; garantisce le risorse necessarie all'attuazione ed al mantenimento del Sistema, supervisiona l'applicazione del sistema attraverso l'interazione con il RD; valuta i risultati e promuove progetti ed iniziative; nomina l'RSPP, il Rappresentante della Direzione e il Responsabile del Sistema di Gestione Ambientale e garantisce adeguate risorse umane, tecniche ed economiche per l'implementazione ed il mantenimento del SGA (Sistema Gestione Ambientale).
RESPONSABILE TECNICO E RAPPRESENTANTE DELLA DIREZIONE (RD)	<ul style="list-style-type: none"> E' responsabile dell'omologazione, programmazione e accettazione dei rifiuti; dirige la gestione operativa della Discarica; definisce le modalità di abbancamento dei rifiuti ed il profilo del fronte di coltivazione; assicura l'ottemperanza alle leggi e alle prescrizioni autorizzative; è responsabile delle comunicazioni verso l'interno e verso l'esterno; assume funzioni di rappresentanza della Società nei confronti degli Enti Pubblici e di Controllo; propone piani di miglioramento finalizzati all'implementazione della produzione, alla massimizzazione dell'efficienza della struttura e per il mantenimento della funzionalità degli impianti e dei presidi di sicurezza e di protezione dell'ambiente; coordina le attività Aziendali con il resto del Gruppo; svolge il ruolo di referente tecnico per le attività di Discarica nei confronti della Direzione Commerciale e delle altre Direzioni di Gruppo; gestisce il personale della Discarica ed in collaborazione con RLS, RSGA ed RSPP, provvede all'individuazione ed all'attivazione dei corsi di formazione, informazione e di aggiornamento;



RESPONSABILE del SISTEMA DI GESTIONE AMBIENTALE (RSGA)

- premesso che qualunque modifica deve essere approvata dall'Ente autorizzante, modifica od aggiorna, in funzione dell'evoluzione tecnica e Normativa, il Piano di Sorveglianza e controllo ed il Piano di Gestione Operativa;
- è responsabile dell'applicazione di quanto contenuto nel Piano di Sorveglianza e controllo e nel Piano di Gestione Operativa;
- svolge funzioni di controllo continuo dell'attività di gestione ambientale;
- è responsabile dell'implementazione e del mantenimento del SGA in conformità alla norma internazionale UNI EN ISO 14001, al Regolamento EMAS ed alla politica ambientale, fornisce indicazioni circa l'organizzazione, il funzionamento e le prestazioni del Sistema ambientale per il riesame ed il miglioramento continuo.
- è responsabile della conduzione delle verifiche ispettive interne, riferisce all'Alta Direzione sulle prestazioni del SGA, comprese le raccomandazioni per il miglioramento;
- assicura che il SGA sia applicato conformemente alla politica aziendale ed alle regole e norme che l'organizzazione ha adottato volontariamente
- provvede all'applicazione del Sistema e ne controlla periodicamente il grado di attuazione. Collabora al riesame del sistema e alla informazione e sensibilizzazione dei lavoratori in tema ambientale;
- in collaborazione con gli addetti al controllo del sistema di gestione e con la gestione operativa, verifica il rispetto delle prescrizioni indicate nell'Autorizzazione Integrata Ambientale e più in generale, della Normativa cogente;
- esegue e registra annualmente il Riesame del SGA;
- Collabora e mantiene rapporti e contatti con gli Enti di Certificazione, di Controllo e di Registrazione EMAS.

ADDETTI SISTEMA DI GESTIONE

- Elaborano, curano e mantengono costantemente aggiornata la documentazione del SGA;
- gestiscono la distribuzione delle procedure, della modulistica, delle istruzioni operative alle funzioni aziendali coinvolte;
- in collaborazione con la gestione operativa, controllano e calendarizzano le scadenze normative;
- supportano la gestione operativa dalla discarica dalla fase di pre-valutazione dei rifiuti in ingresso fino alla loro omologazione;
- collaborano per l'identificazione e la valutazione dei fornitori,
- coadiuvano gli audit interni ed esterni;
- dal punto di vista tecnico, contribuiscono alla partecipazione a bandi di gara e agli iter di qualificazione come fornitori.

GESTIONE OPERATIVA

- E' responsabile dell'attuazione delle modalità di abbancamento dei rifiuti indicate dalla Direzione tecnica;
- controlla e coordina gli addetti all'impianto, l'addetto all'accettazione, l'addetto ufficio e gli interventi delle imprese esterne;
- assicura la manutenzione ed il mantenimento in efficienza dell'impianto e dei presidi di prevenzione ambientale e di sicurezza dei lavoratori;
- riferisce al Responsabile Tecnico sullo stato dell'impianto e sulle prerogative o carenze del sistema che possano manifestarsi;
- promuove la redazione di nuove istruzioni tecniche e procedure e provvede, in collaborazione con il SGA alla manutenzione del sistema, al suo aggiornamento ed alla raccolta ed alla valutazione degli output del sistema;
- supervisiona le operazioni di scarico dei rifiuti, coordina il flusso di mezzi in ingresso ed in uscita alla baia di scarico, segue la coltivazione della Discarica e dispone la copertura quotidiana e periodica dei rifiuti;
- verifica il corretto funzionamento dei sistemi di estrazione ed accumulo del percolato;
- redige il programma dei conferimenti, in funzione delle richieste commerciali, della disponibilità delle risorse Aziendali e del corso di validità dell'omologa di riferimento;
- redige il programma di allontanamento del percolato;
- controlla le pratiche amministrative di registrazione dei conferimenti.

RESPONSABILE DEL SERVIZIO DI PREVENZIONE E PROTEZIONE (RSPP)	<ul style="list-style-type: none"> • Coadiuvare il Datore di Lavoro nell'elaborare il documento di valutazione dei rischi; • collabora nel proporre i programmi di informazione e formazione dei lavoratori; • partecipa alle consultazioni in materia di tutela della salute e di sicurezza con il Datore di lavoro, il Medico Competente ed il Rappresentante dei Lavoratori sulla sicurezza; • elabora le procedure di sicurezza per le varie attività aziendali.
MEDICO COMPETENTE	<ul style="list-style-type: none"> • E' un professionista nominato dall'azienda, avente le competenze indicate all'art. 38 del D. Lgs 81/08 e s.m.i.; • effettua la sorveglianza sanitaria, sia preventiva sia nel corso del rapporto di lavoro; • collabora alla predisposizione del servizio di primo soccorso ed alla definizione delle misure di prevenzione e protezione; • svolge le attività secondo quanto indicato alla sezione V del titolo I del D. Lgs 81/08 e s.m.i..
ADDETTO IMPIANTO (AI)	<ul style="list-style-type: none"> • Effettua le attività operative di gestione dei rifiuti e di smaltimento degli stessi nella cella in coltivazione, • effettua manutenzioni ordinarie o riparazioni di piccola entità; • conduce i mezzi di movimentazione all'interno dell'invaso; • assiste alle operazioni di scarico dei rifiuti sfusi, dando assistenza al conducente del mezzo esterno ed indicando a quest'ultimo il punto di deposito, secondo le indicazioni ricevute dalla Gestione Operativa.
ADDETTO ACCETTAZIONE (AC)	<ul style="list-style-type: none"> • Verifica l'accettabilità dei rifiuti in ingresso; • effettua il controllo documentale dei carichi in ingresso e uscita; • effettua i campionamenti delle matrici ambientali (acqua, suolo, aria ecc.); • compila i relativi formulari e registri di carico/scarico; • verifica il peso dei mezzi in ingresso e in uscita dall'impianto, controllandone la congruenza con il peso indicato sul formulario; • provvede all'archiviazione della documentazione di accompagnamento dei rifiuti; • in collaborazione con la Gestione Operativa controlla i consumi energetici e delle materie prime.
ADDETTO UFFICIO (AU)	<ul style="list-style-type: none"> • Effettua il controllo documentale dei carichi in ingresso e uscita; • compila i relativi formulari e registri di carico/scarico; • verifica il peso dei mezzi in ingresso e in uscita dall'impianto, controllandone la congruenza con il peso indicato sul formulario; • provvede all'archiviazione della documentazione di accompagnamento dei rifiuti; • assolve al ruolo di Segreteria Generale di Impianto; • in collaborazione con la Gestione Operativa redige le richieste di acquisto; • su indicazione della Direzione o della Gestione Operativa si interfaccia con i fornitori ed i servizi esterni.
ADDETTO MACCHINE E MANUTENZIONE	<ul style="list-style-type: none"> • Effettua la copertura giornaliera e periodica dei rifiuti ottemperando alle disposizioni impartite dalla Gestione Operativa e dall'AI; • esegue le operazioni di scarico dei rifiuti confezionati e provvede a depositarli nelle aree indicate dalla Gestione Operativa e dall'AI.
LABORATORIO	<ul style="list-style-type: none"> • Verifica analitica di conformità e omologabilità dei rifiuti in ingresso; • campionamenti ed analisi delle matrici ambientali (acqua, suolo, aria ecc..).
ORGANISMO DI VIGILANZA COMPLIANCE D.LGS 231	<p>Svolgimento di attività di indagine e verifica del sistema di gestione ai sensi del D.lgs 231/01 e s.m.i, in materia ambientale, salute e sicurezza sul lavoro, privacy, ecc. con metodologia risk-based.</p>



8. RIFERIMENTI NORMATIVI

L'individuazione degli obblighi normativi applicabili e il rispetto delle prescrizioni vengono gestiti con l'ausilio di strumenti interattivi del SGA, ovvero:

- il “*Registro legislativo*” → contiene un elenco delle norme vigenti e applicabili (regionali, nazionali ed europee), nonché di tutte le prescrizioni indicate nell’Autorizzazione Integrata Ambientale.
- lo “*Scadenario prescrizioni*” → interconnesso al registro legislativo, è lo strumento di controllo con cui viene monitorata l’effettiva esecuzione delle prescrizioni periodiche; il rispetto di ogni scadenza è accompagnato da collegamento ipertestuale ai documenti di riferimento.

Entrambi gli strumenti sono gestiti su supporto informatico sul database aziendale BRAIN e vengono costantemente aggiornati dalla GO e dal DT in collaborazione con il RSGA.

La società dichiara e sostiene la propria conformità giuridica attraverso il rispetto dei requisiti legislativi e normativi.

Di seguito sono riportati i Provvedimenti cardinali e cogenti per l’esercizio di Daisy:

- **Determina Dirigenziale n. 333 del 18/04/2018 del VI Settore – Polizia Provinciale, Protezione Civile, Agricoltura ed Az. Agricole, Ambiente, Rifiuti, Elettrodotti della Provincia Barletta – Andria – Trani:** è il Riesame periodico con valenza di rinnovo dell’Autorizzazione Integrata Ambientale (A.I.A.) della D. D. n. 124 del 09/12/2008 del Servizio “Rifiuti” della Provincia di Bari.
- **Determina Dirigenziale n. 180 del 07/03/2019 del VI Settore – Polizia Provinciale, Protezione Civile, Agricoltura ed Az. Agricole, Ambiente, Rifiuti, Elettrodotti della Provincia Barletta – Andria – Trani:** è l’aggiornamento A.I.A. per modifica non sostanziale (aumento conferimenti giornalieri da 250 t/d a 374 t/d)
- **Determinazione Dirigenziale n. 352 del 12/10/2022 della Regione Puglia – servizio AIA/RIR:** modifica non sostanziale AIA per aumento da 2.500 t a 5.000 t relativamente alla frequenza delle verifiche di conformità del CER 190501 proveniente dal ciclo degli urbani
- **D.Lgs. n. 152 del 03/04/2006 e s.m.i. “Norme in materia ambientale”:** è il provvedimento madre di riferimento per la normativa ambientale a livello nazionale. Di recente è stato modificato alle Parti II, III, IV e V dal **D.Lgs. 4 marzo 2014, n. 46 - Emissioni industriali (prevenzione e riduzione integrate dell’inquinamento) - Attuazione direttiva 2010/75/UE.**
- **Decreto legislativo 13 gennaio 2003, n. 36 “Attuazione della direttiva 1999/31/Ce relativa alle discariche di rifiuti” modificato dal Decreto legislativo 3 settembre 2020, n. 121**
- **Legge Regione Puglia n. 23/2015, relativa al monitoraggio odori**
- **D.G.R. 3552/12 della Regione Lombardia** relativa alle caratteristiche tecniche dei sistemi di abbattimento inquinamento atmosferico (di fatto considerata BAT nel settore specifico)
- **Legge 6/11/2012, N.190 e D.P.C.M. del 18/04/2013, relative all’elenco fornitori, prestatori di servizi ed esecutori di lavori non soggetti a tentativi di infiltrazione mafiosa (WHITE LIST)**

- **Decisione (UE) 2020/519** relativa al documento di riferimento settoriale sulle migliori pratiche di gestione ambientale, sugli indicatori di prestazione ambientale settoriale e sugli esempi di eccellenza per il settore della gestione rifiuti. I rifiuti presi in considerazione nella succitata Decisione sono di tre tipi: rifiuti solidi urbani (RSU), rifiuti da costruzione e demolizione, rifiuti sanitari. Nel periodo di riferimento della presente Dichiarazione, la DAISY ha gestito soprattutto rifiuti industriali (N.P.) e in minima parte rifiuti provenienti dal ciclo degli urbani (DGR 2251 "Impianti minimi"). Per quest'ultimi, avendo DAISY ricevuto CER 191212 (scardo della produzione del CSS e FSC), non si hanno a disposizione i dati di origine quali: i Comuni serviti e relativo contesto (turismo, pendolari, etc...), il numero di popolazione, tipologia di raccolta differenziata, utilizzo di altri impianti di smaltimento. Per tale ragione risulta non applicabile, anche in modo parziale, l'indicatore "rifiuti a smaltimento [kg/pro capite]"
- **DGR n. 2251 del 29/12/21 Regione Puglia**, relativa all'individuazione degli impianti "minimi" di chiusura del ciclo RSU
- **TAR Lombardia n. 486/2023** che ha annullato la delibera ARERA n. 363/2021 che rappresentava il presupposto cardine della DGR di cui il punto precedente
- **Legge 29 luglio 2021 n. 108** recante modifica art. 230 comma 5 del D.Lgs 152/06 definendo il Produttore del CER 200304 (fanghi delle fosse settiche) nell'individuo che svolge attività di manutenzione (lo spurghista).
- **D.P.R. 151/2011** relativo al CPI da richiedere ai fini dell'installazione dell'impianto di captazione e termodistruzione in torcia ad alta temperatura dell'eventuale biogas prodotto dalla discarica
- **Decreto 26 luglio 2022** Approvazione di norme tecniche di prevenzione incendi per gli stabilimenti ed impianti di stoccaggio e trattamento rifiuti
- **DPR 22 ottobre 2001, n. 462** relativa alle ispezioni dell'impianto di messa a terra e successiva comunicazione agli ENTI Preposti tramite applicativo CIVA (operativo dal 27/05/2019)
- **Normative relative al contenimento del contagio da Covid-19.**

Le norme di riferimento per il Sistema di Gestione concepito e mantenuto attivo presso Daisy sono:

- **Norma Europea UNI EN ISO 14001:2015,**
- **Regolamento (CE) n. 1221/2009 "EMAS"**
- **Regolamento (CE) n. 1505/2017 "Modifiche al Regolamento (CE) n. 1221/2009 - EMAS"**
- **Regolamento (CE) n.2026/2018, del 19/12/2018 "modifica l'allegato IV del regolamento (CE) n. 1221/2009" e vigente dal 9/01/2019 (EMAS).**

Nel periodo considerato gli aggiornamenti normativi di maggior rilievo applicabili per le attività di Daisy sono stati:

- **DGR n. 2251 del 29/12/21 Regione Puglia**, relativa all'individuazione degli impianti "minimi" di chiusura del ciclo RSU

- **TAR Lombardia n. 486/2023** che ha annullato la delibera ARERA n. 363/2021 che rappresentava il presupposto cardine della DGR di cui il punto precedente
- **D.P.R. 151/2011** relativo al CPI da richiedere ai fini dell'installazione dell'impianto di captazione e termodistruzione in torcia ad alta temperatura dell'eventuale biogas prodotto dalla discarica
- **Registro delle Determinazioni della AOO_117 N. 58 del 2/12/2022** relativa al modello di dichiarazione fiscale per il tributo speciale per il conferimento in discarica dei rifiuti solidi nonché delle istruzioni per la compilazione e l'invio telematico dello stesso
- **DPR 22 ottobre 2001, n. 462** relativa alle ispezioni dell'impianto di messa a terra e successiva comunicazione agli ENTI Preposti tramite applicativo CIVA (operativo dal 27/05/2019)

Tutte le novità normative applicabili sono state gestite con gli strumenti del SGA.

9. ATTIVITÀ E PROCESSI

Le attività svolte nella realtà produttiva di Daisy S.r.l. possono essere riassunte nei seguenti macro-processi e sottoprocessi:

<u>MACRO PROCESSI</u>		<u>SOTTOPROCESSI</u>	
Tag.	PROCESSI PRIMARI	Tag.	ATTIVITÀ
1	IMPIANTO E STRUTTURE DI SERVIZIO	1a	Strutture (uffici, rifiuteria, attrezzature, serbatoi stoccaggio percolato, ecc..)
		1b	Viabilità interna dei mezzi
		1c	Rete antincendio
		1d	Lavaggio ruote
2	ACCETTAZIONE E CONTROLLO CARICHI IN INGRESSO	2a	Arrivo del mezzo
		2b	Verifica in loco
		2c	Pesa
		2d	Campionamento
		2e	Gestione del campione
3	COLTIVAZIONE BACINO DI DISCARICA	3a	Scarico dei rifiuti
		3b	Abbancamento rifiuti
		3c	Copertura dei rifiuti
		3d	Gestione del percolato
		3e	Biogas
4	TRATTAMENTO RIFIUTI	4a	Stoccaggio e movimentazione dei materiali in entrata e uscita al trattamento

		4b	Processo di inertizzazione/stabilizzazione
5	TRATTAMENTO DELLE ACQUE DI PRIMA E SECONDA PIOGGIA	5	Trattamento delle acque di prima e seconda pioggia

Tab. 9.1 - Processi e sottoprocessi in Daisy S.r.l.

La localizzazione spaziale delle aree di servizio, degli impianti e del bacino di discarica, come sopra descritto, è rappresentata nella planimetria presente in allegato 1.

10. INDIVIDUAZIONE E VALUTAZIONE DEGLI ASPETTI AMBIENTALI

Per individuare e definire gli aspetti ambientali diretti ed indiretti connessi con l'attività dell'impianto di discarica di DAISY, è stata condotta l'analisi di tutti i processi primari e dei sottoprocessi elencati al precedente paragrafo 9.

Fra i processi ed i sottoprocessi individuati, sono stati scelti quelli che si possano dimostrare rilevanti dal punto di vista ambientale.

Sono dunque stati esaminati nel dettaglio tutti gli aspetti ambientali diretti ed indiretti correlati con i diversi processi, le attività e le strutture dell'impianto, sia in condizioni normali, (normale operatività), sia in condizioni anomale, (durante attività di manutenzione o funzionamento anomalo), che in condizioni di emergenza, (guasti, incidenti).

Nella scelta degli aspetti ambientali sono stati presi in considerazione i seguenti fattori:

FATTORI	
CONFORMITA' NORMATIVA	Mancato rispetto delle norme applicabili e dei limiti previsti
EMISSIONI IN ATMOSFERA	Emissioni convogliate
	Emissioni diffuse
	Gas scarico mezzi di trasporto
SCARICHI IDRICI	In acque superficiali
	Su suolo
	Nelle acque sotterranee
USO E CONTAMINAZIONE DEL SUOLO	Da ricaduta aerea
	Da scarichi su suolo
CONSUMI DI RISORSE	Carburante
	Acqua
	Metano
	Energia elettrica
	Oli minerali e pezzi ricambio
	Reagenti laboratorio
CONSUMI DI ADDITIVI E COADIUVANTI	Additivi, semilavorati
ALTRI PROBLEMI LOCALI E DELLA COMUNITA'	Rumore
	Odori
	Vibrazioni
	Impatto visivo
TRASPORTI	Traffico veicolare indotto



RISCHI DI INCIDENTI	Situazione di emergenza ambientale
EFFETTI SULLA BIODIVERSITA'	Influenza su flora e fauna ed ecosistemi

Tab. 10.1 - Fattori ambientali da esaminare per ogni processo e sottoprocesso

Come previsto nella procedura P01 "Identificazione e valutazione degli aspetti ambientali", l'individuazione e la valutazione degli aspetti ambientali è stata eseguita mediante l'ausilio della matrice di correlazione "P01 All. 2" grazie alla quale è stato possibile:

- identificare per ciascuna attività i possibili aspetti ambientali associati, nelle varie condizioni operative (Normali, Anomale e di Emergenza);
- valutare la significatività degli aspetti con l'ausilio di due indici: indice di Fattore Primario (FIP) e l'indice di Priorità del Rischio (IPR).

In particolare, a seconda del valore risultante di IPR, sono stati distinti:

IPR	ASPETTI AMBIENTALI
1-100	Non Significativo
101-999	Significativo
1000	Prioritario

Nel paragrafo seguente vengono elencati gli aspetti risultati prioritari, ai quali sono stati associati obiettivi di miglioramento e specifiche attività di controllo e di monitoraggio.

11. ASPETTI SIGNIFICATIVI

Dall'analisi effettuata, sono risultati significati gli aspetti riassunti nella tabella seguente, a cui sono stati correlati specifici obiettivi di miglioramento, attività di monitoraggio e riferimenti alle procedure del SGA.

ASPETTI AMBIENTALI SIGNIFICATIVI			CAPACITÀ DI INTERVENTO E TENUTA SOTTO CONTROLLO		
PROCESSO E SOTTOPROCESSO	CONDIZIONI	ASPETTO AMBIENTALE DIRETTO E/O INDIRETTO	RIF. PROGRAMMA DI MIGLIORAMENTO (OBIETTIVI)	ATTIVITÀ DI CONTROLLO O PREVENZIONE	RIF. A PROCEDURE DEL SGA O AL PIANO DI EMERGENZA INTERNO (PEI) O PIANO DI FORMAZIONE
Impianto e strutture di servizio: DISCARICA	Emergenza	incendio sterpaglie limitrofe alla proprietà (DIRETTO)	Affidamento gestione del verde all'esterno per realizzare fascia di rispetto antincendio	videosorveglianza e ispezioni con frequenze programmate al fine di pianificare gli interventi del taglio dell'erba infestante	procedura P15
Impianto e strutture di servizio: DISCARICA	Normale	Impatto visivo (DIRETTO)	Affidamento gestione del verde	Sistema di mascheramento a verde con <i>Leylandii verde</i> e <i>Laurus nobilis</i> .	Rif. Piano di Ripristino ambientale per la gestione post-operativa
Accettazione e controllo: VERIFICA IN LOCO	Emergenza	Carico non conforme all'omologa (DIRETTO)	-	Attuata una procedura rigorosa per l'omologazione e l'accettazione dei rifiuti in	Rif. procedura P08 e al PEI

14/12/2023

Revisione: 9

Pagina 19 di 45

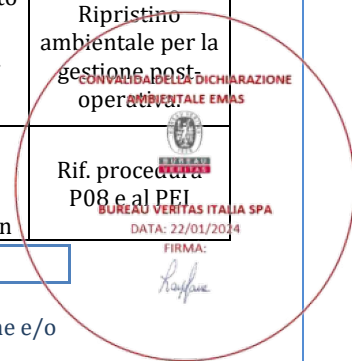

ASPETTI AMBIENTALI SIGNIFICATIVI			CAPACITÀ DI INTERVENTO E TENUTA SOTTO CONTROLLO		
PROCESSO E SOTTOPROCESSO	CONDIZIONI	ASPETTO AMBIENTALE DIRETTO E/O INDIRETTO	RIF. PROGRAMMA DI MIGLIORAMENTO (OBIETTIVI)	ATTIVITÀ DI CONTROLLO O PREVENZIONE	RIF. A PROCEDURE DEL SGA O AL PIANO DI EMERGENZA INTERNO (PEI) O PIANO DI FORMAZIONE
				ingresso. Nel caso di non conformità all'omologa il carico viene respinto e viene data comunicazione agli Enti Competenti.	
Coltivazione discarica: ABBANCAMENTO RIFIUTI	Emergenza	Emissione di vapori nella cella in coltivazione causate da reattività residua o da reazioni di incompatibilità (DIRETTO e INDIRETTO)		Attuata una procedura rigorosa per l'omologazione e l'accettazione dei rifiuti in ingresso. Nel caso di non conformità all'omologa il carico viene respinto e viene data comunicazione agli Enti Competenti.	rif. procedura P08 e al PEI
Coltivazione discarica: ABBANCAMENTO RIFIUTI	Anomale	Omessa registrazione della localizzazione dei rifiuti o deposito del rifiuto in posizione errata (DIRETTO)		La localizzazione del rifiuto viene assegnato dalla GO ogni qualvolta avviene lo scarico (modulo di invio scarico) e viene contestualmente registrato su modulo operativo (P14 All. 7.1 e P14 All. 7.2).	Rif. procedura P09 e P14.
Coltivazione discarica: GESTIONE DEL BIOGAS	Anomale	Produzione di biogas (DIRETTO)	installazione torcia biogas	Relativamente alla gestione di rifiuti che possono produrre biogas si è adeguato l'impianto con la realizzazione della torcia. Sono previste attività di monitoraggio semestrale dell'eventuale formazione di biogas sul corpo discarica mediante tecnologia flux-box.	Piano di Sorveglianza e Controllo, P14 e PEI
Coltivazione discarica: GESTIONE DEL BIOGAS	Emergenza	combustione non controllata del biogas (DIRETTO e INDIRETTO)	realizzazione torcia opportunamente dimensionata. Richiesta CPI	Prima della formazione dell'eventuale biogas è stato previsto l'adeguamento impiantistico con la realizzazione della torcia. Su tale attività è stato richiesto il CPI	Piano di Sorveglianza e Controllo, P14, PEI e CPI
Autorizzazioni: Mantenimento A.I.A.	Emergenza	Mancato ottemperamento prescrizioni A.I.A. (DIRETTO e INDIRETTO)		Continuo controllo delle prescrizioni mediante utilizzo di scadenziario, autocontrolli ed audit interni.	Rif. Procedura PT02, PT14 e PT17
Omologazione dei rifiuti: Laboratorio e Ufficio Tecnico	Emergenza	Non corretta omologazione del rifiuto (DIRETTO)		Attuata una procedura rigorosa per l'omologazione del rifiuto prima dell'ingresso del rifiuto in discarica	Rif. PT08 e PT13
Mancato rispetto della normativa ambientale D.Lgs 152/2006: Leardership e SGA	Emergenza	Non ottemperanza alla normativa (DIRETTO)		Continuo controllo delle prescrizioni mediante utilizzo di scadenziario, autocontrolli ed audit interni.	<p>CONVALIDA DELLA DICHIARAZIONE AMBIENTALE EMAS</p> <p>Rif. PT02, PT14 e PT17</p> <p>BUREAU VERITAS ITALIA SPA</p> <p>DATA: 22/01/2024</p> <p>FIRMA:</p> 

ASPETTI AMBIENTALI SIGNIFICATIVI			CAPACITÀ DI INTERVENTO E TENUTA SOTTO CONTROLLO		
PROCESSO E SOTTOPROCESSO	CONDIZIONI	ASPETTO AMBIENTALE DIRETTO E/O INDIRETTO	RIF. PROGRAMMA DI MIGLIORAMENTO (OBIETTIVI)	ATTIVITÀ DI CONTROLLO O PREVENZIONE	RIF. A PROCEDURE DEL SGA O AL PIANO DI EMERGENZA INTERNO (PEI) O PIANO DI FORMAZIONE
Mancato rispetto della normativa salute/sicurezza D.Lgs81/2008: Leardership e SGA	<i>Emergenza</i>	Non ottemperanza alla normativa (DIRETTO)		Continuo controllo delle prescrizioni mediante utilizzo di scadenziario, autocontrolli ed audit interni.	Rif. PT02, PT14 e PT17

Tabella 11.1 - Aspetti significativi e corrispondenti azioni di controllo e intervento

In allegato 3 è presente il Piano di miglioramento in cui sono ricompresi anche gli obiettivi e i traguardi correlati agli aspetti ambientali identificati come significativi.

12. INDICATORI CHIAVE

Come previsto dal Regolamento EMAS nel presente capitolo vengono presentati gli indicatori chiave, riguardanti le seguenti tematiche ambientali:

1. rifiuti in ingresso,
2. efficienza energetica,
3. efficienza dei materiali,
4. acqua,
5. rifiuti prodotti dall'Organizzazione,
6. biodiversità,
7. emissioni.

I dati attinenti agli indicatori sopra riportati, sono presentati sia in termini di valore assoluto, sia rapportati per tonnellata di rifiuto conferito.

12.1. Efficienza dei materiali e rifiuti in ingresso

Il dato che meglio rappresenta le attività dell'organizzazione, nel contesto in esame, è la quantità dei rifiuti in ingresso. Relativamente ai materiali si evidenzia che non sono state consumate materie prime o materiali ausiliari per l'attività di smaltimento dei rifiuti e tantomeno sono stati utilizzati reagenti o leganti idraulici per il trattamento di inertizzazione non essendo ancora tale impianto operativo. Inoltre, si evidenzia che per la copertura giornaliera e per la realizzazione della viabilità interna, nel periodo in esame, sono stati utilizzati "aggregati riciclati" qualificati come materia prima seconda prodotta da attività terze di recupero rifiuti inerti pari a 3.312,60 t. Tale valore, rapportato ai quantitativi dei rifiuti in ingresso sotto descritti, rappresenta il consumo unitario dei materiali che per il periodo in esame risulta essere pari a 0,121 t/t.

I quantitativi di rifiuto in ingresso all'impianto di Discarica, da novembre 2022 a ottobre 2023, sono riportati in Tabella 12.1 e rappresentati nell'istogramma in figg. 12.2.



Per quanto riguarda la caratterizzazione chimico/fisica delle acque sotterranee, prima dell'avvio dell'impianto di discarica, dal 2008 al 2014 sono state attuate ben 14 campagne di monitoraggio dell'acquifero, che hanno permesso l'individuazione dei seguenti livelli di guardia per i parametri chiave:

<i>Livelli di Guardia per i pozzi della rete di controllo di Daisy S.r.l.</i>		
Parametro	Limite di riferimento mg/l	Livelli di Guardia mg/l
Antimonio	0,005	0,00375
Arsenico	0,01	0,0075
Cromo totale	0,05	0,0375
Nichel	0,02	0,015
Piombo	0,01	0,0075
Rame	1	0,75
2,4,6 Triclorofenolo	0,005	0,00375

I dati finora rilevati non hanno evidenziato alcuna alterazione dei parametri chiave che pertanto sono risultati essere sempre al di sotto dei livelli di guardia.

Al fine di fornire al lettore strumenti di immediata comprensione dell'andamento della qualità dell'acquifero sottostante l'invaso, sono stati individuati alcune grandezze chimiche e fisiche che si ritengono particolarmente rappresentative dello stato delle acque sotterranee. Mutuando l'esperienza maturata presso altre discariche del Gruppo, più oltre verranno rappresentati in forma grafica gli andamenti dei seguenti parametri:

- Conducibilità elettrica.
- Concentrazione ione cloruro e ione solfato.
- Concentrazione cationi calcio, magnesio, sodio e potassio.

a. CONDOCIBILITA' ELETTRICA

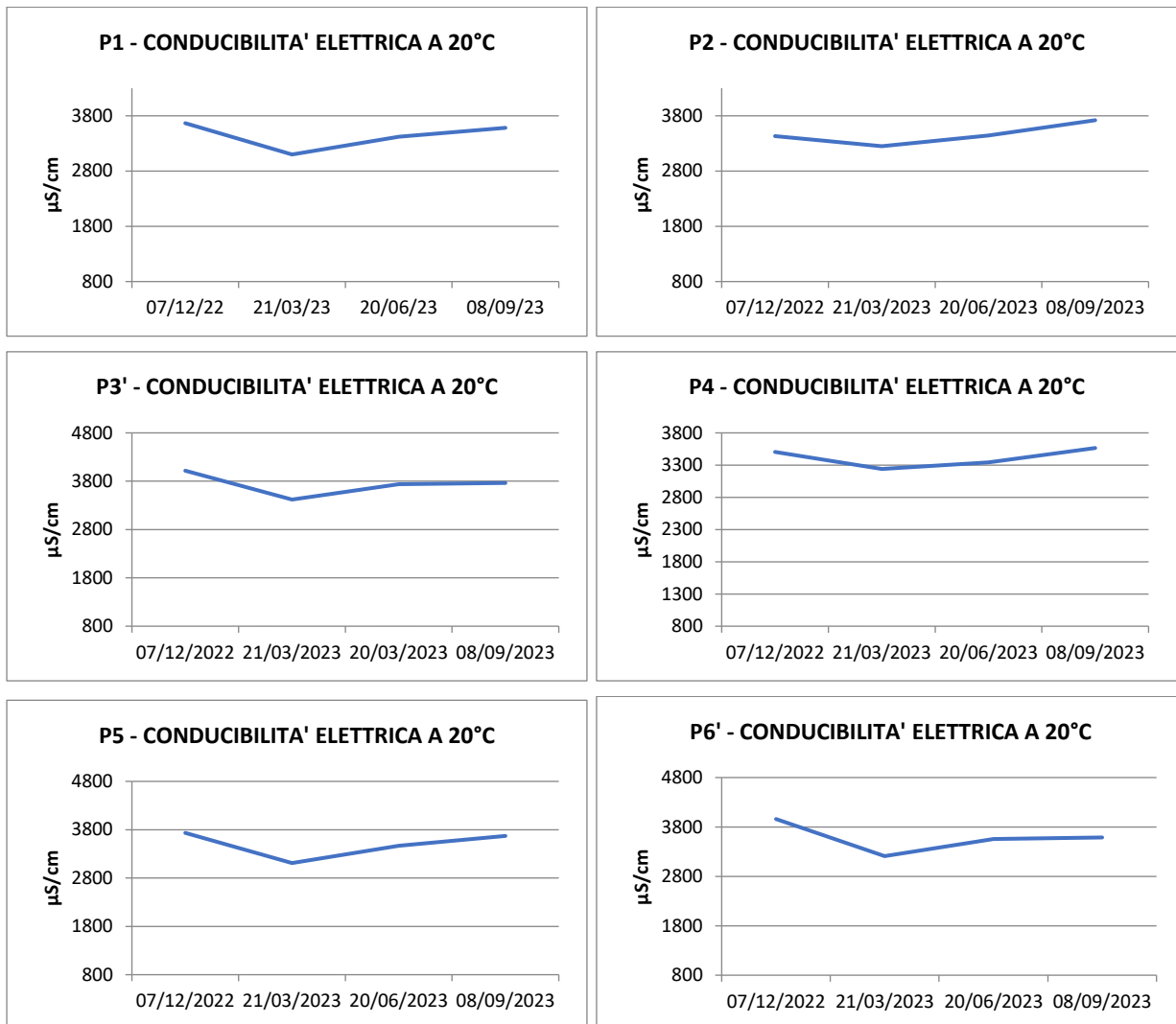

La conducibilità delle acque sotterranee è condizionata, in massima parte, dalla presenza di ioni cloruro e sodio riconducibili a fenomeni diffusivi propri dell'interazione tra la falda freatica e l'acqua di mare.

La lettura dei dati restituisce una grande stabilità di questo parametro, che evidentemente non subisce variazioni correlabili alle attività antropiche condotte in superficie.



b. CLORURI e SOLFATI

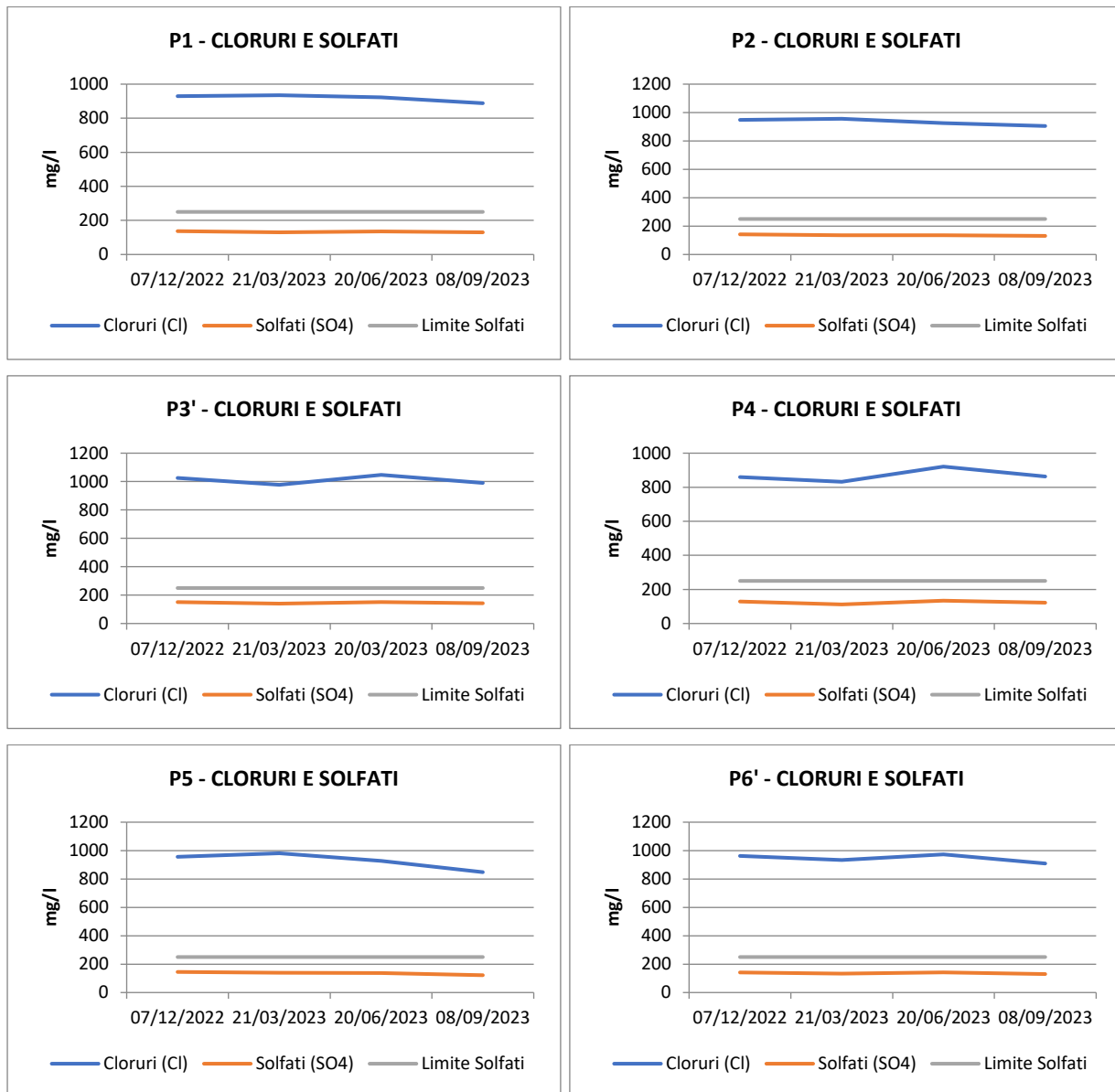

Come per la grandezza commentata al paragrafo precedente, anche l'andamento delle concentrazioni dei principali anioni presenti in falda, non risente dell'attività di discarica e segue sostanzialmente l'andamento naturale dovuto alla prossimità delle acque salmastre alla falda. Si evidenzia che la concentrazione dello ione solfato è sempre ben al di sotto del limite normato dal D. Lgs. 152/06 e smi.



c. CALCIO-MAGNESIO-SODIO-POTASSIO

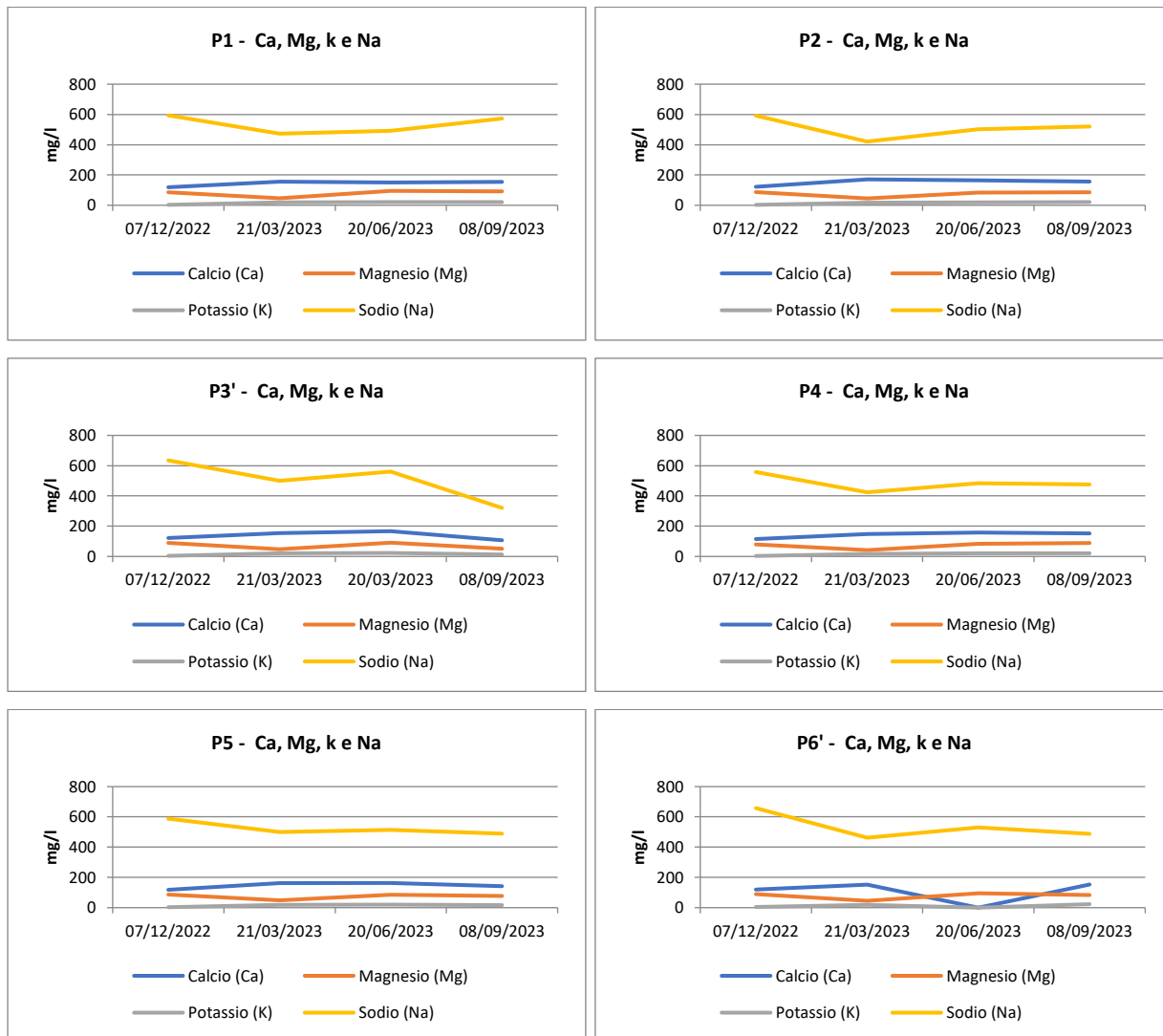

Anche in quest'ultimo caso, l'andamento dei parametri in esame, mostra una sostanziale costanza ed indipendenza da ogni possibile ingerenza di natura antropica.

Tutti i risultati ottenuti dai monitoraggi qualitativi delle acque sotterranee rivelano la piena conformità ai limiti di legge e ai livelli di guardia e, dal confronto con i dati del pre-gestione, è inoltre assicurata una sostanziale stazionarietà delle concentrazioni degli analiti.

13.2. Gestione e controllo delle acque superficiali

Presso l'impianto di discarica di Daisy, è stato realizzato un sistema di drenaggio per la raccolta delle acque meteoriche di ruscellamento, costituito da una rete di tubazioni e pozzetti, atta a convogliare le acque di prima e seconda pioggia agli impianti di trattamento, in conformità con le disposizioni normative nazionali e regionali e di quanto prescritto nell'atto autorizzativo.

Per il trattamento delle acque meteoriche è stata prevista l'applicazione di tecniche conosciute come BMT, ovvero Tecniche di Best Management, con la realizzazione di un sistema impiantistico (trattamento fisico) associato ad uno naturalistico (fito-depurazione).

Le acque di prima pioggia vengono accumulate e trattate in un'apposita sezione impiantistica e successivamente, a valle del trattamento fisico, vengono inviate per gravità ad una vasca di fito-evapotraspirazione. L'eventuale troppo pieno delle acque all'interno della vasca impermeabilizzata di fito-evapotraspirazione, verrà trattata con un impianto ad ossidazione chimica e recuperata all'interno della vasca antincendio.

Le acque di seconda pioggia, anch'esse dopo l'apposito trattamento condotto in una sezione esclusivamente dedicata, vengono invece inviate a dispersione per infiltrazione in trincea drenante, (bacino di dispersione per sub-irrigazione). Il controllo delle acque di prima e di seconda pioggia viene effettuato, in fase di gestione operativa, con frequenza trimestrale.

13.2.1. Acque di prima e seconda pioggia

Le acque di prima pioggia, corrispondenti ai primi 5 mm di acque meteoriche precipitate per ogni evento meteorico, campionate nel periodo in oggetto, in prossimità della vasca di fitodepurazione, sono state caratterizzate analiticamente e mostrano la piena conformità dei limiti normativi.

Le acque di seconda pioggia vengono campionate in apposito pozzetto.

Nell'impianto di Daisy sono state infatti installati n. 4 vasche di raccolta per il campionamento così suddivise:

- 1) vasca di seconda pioggia di pertinenza del piazzale;
- 2) vasca di seconda pioggia di pertinenza della viabilità n. 1 (zona pesa);
- 3) vasca di seconda pioggia di pertinenza della viabilità n. 2 (zona cancello ingresso).

Di seguito vengono riportati i dati analitici determinati sulle acque di prima e seconda pioggia, riferite al periodo in oggetto. (Tab. 13.6 e Tab 13.7)

PARAMETRI	U.M.	ACQUE DI PRIMA PIOGGIA				ACQUE DI SECONDA PIOGGIA – ZONA PIAZZALE			
		15/12/22	07/03/23	20/06/23	29/09/23	15/12/22	07/03/23	20/06/23	29/09/23
solidi sospesi totali (SST)	mg/L	21	13	14	20	15	15	14	17
pH	pH	6,79	7,26	7,87	7,41	7,53	7,44	7,55	7,27
Conducibilità	µS/cm	351	332	582	907	211	210	198	494
C.O.D.	mg/L	95	85	<10	<10	41	35	25	<10
B.O.D.5	mg/L	<5	<5	<5	<5	<5	<5	<5	<5
Fluoruri	mg/L	<1	<1	<1	<1	<1	<1	<1	<1
Cloruri	mg/L	18	26	11	166	21	11	4	83
Solfati (SO4)	mg/L	23	18	8	57	16	15	9	34
Arsenico (As)	mg/L	<0,05	<0,05	<0,05	<0,05	<0,05	<0,05	<0,05	<0,05
Cadmio (Cd)	mg/L	<0,05	<0,05	<0,05	<0,05	<0,05	<0,05	<0,05	<0,05
Cromo (Cr)	mg/L	<0,05	<0,05	<0,05	<0,05	<0,05	<0,05	<0,05	<0,05
Mercurio (Hg)	mg/L	<0,005	<0,005	<0,005	<0,005	<0,005	<0,005	<0,005	<0,005
Nichel (Ni)	mg/L	<0,05	<0,05	<0,05	<0,05	<0,05	<0,05	<0,05	<0,05
Piombo (Pb)	mg/L	<0,05	<0,05	<0,05	<0,05	<0,05	<0,05	<0,05	<0,05
Rame (Cu)	mg/L	<0,05	<0,05	<0,05	<0,05	<0,05	<0,05	<0,05	<0,05
Selenio (Se)	mg/L	<0,002	<0,002	<0,002	<0,002	<0,002	<0,002	<0,002	<0,002
Zinco (Zn)	mg/L	<0,05	<0,05	<0,05	<0,05	<0,05	<0,05	<0,05	<0,05

Tab. 13.6 – Risultati analisi dei principali parametri per le acque di prima pioggia e seconda pioggia zona piazzale

PARAMETRI	U.M.	ACQUE DI SECONDA PIOGGIA – ZONA PESA				ACQUE DI SECONDA PIOGGIA – ZONA CANCELLO INGRESSO			
		15/12/22	07/03/23	20/06/23	29/09/23	15/12/22	07/03/23	20/06/23	29/09/23
solidi sospesi totali (SST)	mg/L	12	17	19	20	8	14	15	16
pH	pH	7,95	7,4	7,77	7,87	7,68	7,47	7,4	7,78
Conducibilità	µS/cm	185	227	157	837	104	141	186	305
C.O.D.	mg/L	<10	19	<10	<10	<10	<10	<10	<10
B.O.D. ₅	mg/L	<5	<5	<5	<5	<5	<5	<5	<5
Fluoruri	mg/L	<1	<1	<1	<1	<1	<1	<1	<1
Cloruri	mg/L	9	19	5	160	<10	<10	<10	36
Solfati come SO ₄	mg/L	5	15	<10	59	<10	<10	<10	12
Arsenico (As)	mg/L	<0,05	<0,05	<0,05	<0,05	<0,05	<0,05	<0,05	<0,05
Cadmio (Cd)	mg/L	<0,05	<0,05	<0,05	<0,05	<0,05	<0,05	<0,05	<0,05
Cromo (Cr)	mg/L	<0,05	<0,05	<0,05	<0,05	<0,05	<0,05	<0,05	<0,05
Mercurio (Hg)	mg/L	<0,005	<0,005	<0,005	<0,005	<0,005	<0,005	<0,005	<0,005
Nichel (Ni)	mg/L	<0,05	<0,05	<0,05	<0,05	<0,05	<0,05	<0,05	<0,05
Piombo (Pb)	mg/L	<0,05	<0,05	<0,05	<0,05	<0,05	<0,05	<0,05	<0,05
Rame (Cu)	mg/L	<0,05	<0,05	<0,05	<0,05	<0,05	<0,05	<0,05	<0,05
Selenio (Se)	mg/L	<0,002	<0,002	<0,002	<0,002	<0,002	<0,002	<0,002	<0,002
Zinco (Zn)	mg/L	<0,05	<0,05	<0,05	<0,05	<0,05	<0,05	<0,05	<0,05

Tab. 13.7 – Risultati analisi delle acque di seconda pioggia zona pesa e zona ingresso

Come si evince dai dati sovraesposti, sono stati ampiamente rispettati tutti i limiti di riferimento.

13.3. Gestione e controllo del percolato

Il percolato della discarica viene convogliato ai punti di raccolta (pozzi) e di qui viene pompato alle cisterne di accumulo (4 con capacità di 50 m³ cadauno).

Il monitoraggio del percolato è effettuato sia dal punto di vista qualitativo che quantitativo.

La quantità di percolato emunto è determinata attraverso la lettura del contatore posto a controllo dei serbatoi. Nella tabella e nel grafico seguenti (13.9A) sono riportati i quantitativi mensili prodotti e smaltiti nel periodo di riferimento.

Mese	nov-22	dic-22	gen-23	feb-23	mar-23	apr-23	mag-23	giu-23	lug-23	ago-23	set-23	ott-23	TOT
Quantità [m3]	274	368	323,08	307	237	273	324	234	318	361	271	311	3.601,08
Smaltimento [m3]	296,96	360,07	314,93	299,24	305,72	212,45	332,35	266,17	299,07	299,54	298,17	332,19	3.616,86

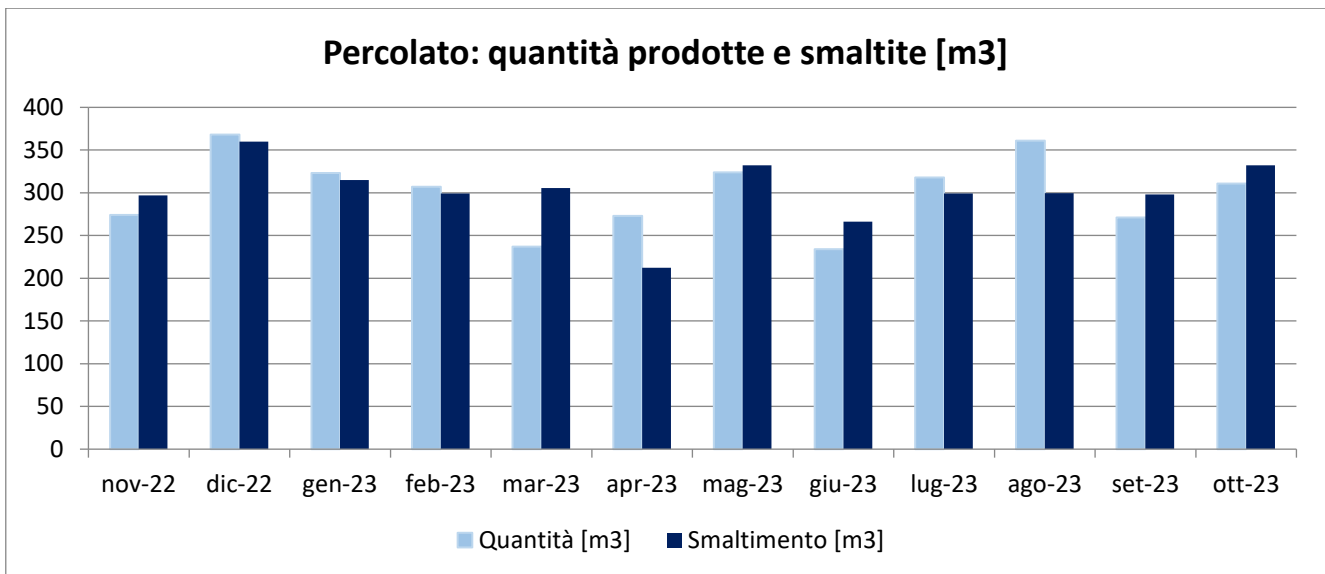

Fig. 13.9A – Quantitativi mensili di percolato prodotto e smaltito

Dai dati sovra esposti si evidenzia tendenzialmente una costanza, con influenza stagionale, tra la produzione, lo stoccaggio e lo smaltimento finale del percolato che, a seguito di caratterizzazione analitica, viene destinato ad impianto terzo autorizzato. Il dato di marzo risulta essere un picco attribuibile al tempo di risposta alle precipitazioni del sistema di drenaggio, in quanto lo strato di rifiuti da attraversare non è più da considerarsi trascurabile.

Di seguito vengono presentati i risultati delle analisi eseguite sui campioni prelevati dai pozzetti di raccolta del percolato.

Data campionamento	U.M.	15/12/2022	07/03/2023	20/06/2023	29/06/2023
residuo a 105°C	%	6,51	1,29	1,52	1,23
solidi sospesi totali (SST)	mg/L	290	230	240	321
pH	unita pH	8,68	7,87	7,24	7,69
Conducibilità	µS/cm	20900	20400	23100	19520
C.O.D.	mg/L	1190	1334	381	283
B.O.D. ₅	mg/L	<5	<5	<5	<5
Fluoruri	mg/L	<1	<1	<1	<1
Cloruri	mg/L	5934	6500	3120	5249
Solfati come SO ₄	mg/L	973	1218	791	1011
Arsenico (As)	mg/L	<0,05	<0,05	<0,05	<0,05
Cadmio (Cd)	mg/L	<0,05	<0,05	<0,05	<0,05
Cromo (Cr)	mg/L	<0,05	<0,05	<0,05	<0,05
Mercurio (Hg)	mg/L	<0,005	<0,005	<0,005	<0,005
Nichel (Ni)	mg/L	0,12	0,14	0,1	0,3
Piombo (Pb)	mg/L	<0,05	<0,05	<0,05	<0,05
Rame (Cu)	mg/L	0,19	0,1	<0,05	<0,05
Selenio (Se)	mg/L	<0,002	<0,002	<0,002	<0,002
Zinco (Zn)	mg/L	<0,05	<0,05	<0,05	<0,05

Tab. 13.9B – Analisi del percolato

Sulla scorta delle risultanze analitiche ottenute, nonché della natura merceologica e del ciclo produttivo di origine, il percolato prodotto dalla discarica di Daisy è non pericoloso e gli è quindi attribuito il CER 19 07 03: “percolato di discarica, diverso da quello di cui alla voce 19.07.02”,

13.4. Controllo del bio-gas eventualmente prodotto

Il controllo del biogas, eventualmente prodotto dal corpo discarica, verrà condotto con frequenza mensile come riportato in tab. 13.10.

PARAMETRI		FREQUENZA MONITORAGGIO			
		Mensile	Trimestrale	Semestrale	Annuale
Analisi chimico fisica	Temperatura, pressione, CH ₄ (%), CO ₂ (%), O ₂ (%)	X			
	H ₂ , H ₂ S, polveri totali, NH ₃ , mercaptani e composti volatili				X

Tab. 13.10 – Monitoraggio biogas: parametri e frequenze di misurazione

Inoltre, con frequenza semestrale, viene campionato il biogas eventualmente diffuso dal corpo discarica attraverso l'impiego della metodologia flux-box (cappa statica) allo scopo di verificare la formazione e l'eventuale presenza di emissioni gassose dal corpo discarica. I parametri ricercati sono: CH₄, CO₂, O₂ e percentuale L.E.L. (limite inferiore di esplosività).

A tale scopo, nel periodo in esame, sono stati individuate n. 8 semi-celle entro cui intercettare le eventuali vie di migrazione laterale del biogas attraverso le pareti del bacino di discarica. I risultati sono riportati nella seguente tabella:

Semi-cella	Parametro	u.m.	29/12/2022	30/06/2023
Punto 1	CO ₂	% v/v	<0,1	<0,1
	O ₂	% v/v	20,2	20,1
	CH ₄	% v/v	<0,1	<0,1
	L.E.L.	%	<0,1	<0,1
Punto 2	CO ₂	% v/v	<0,1	<0,1
	O ₂	% v/v	20,1	20,2
	CH ₄	% v/v	<0,1	<0,1
	L.E.L.	%	<0,1	<0,1
Punto 3	CO ₂	% v/v	<0,1	<0,1
	O ₂	% v/v	20,1	20,1
	CH ₄	% v/v	<0,1	<0,1
	L.E.L.	%	<0,1	<0,1
Punto 4	CO ₂	% v/v	<0,1	<0,1
	O ₂	% v/v	20,2	20,2
	CH ₄	% v/v	<0,1	<0,1
	L.E.L.	%	<0,1	<0,1
Punto 5	CO ₂	% v/v	<0,1	<0,1
	O ₂	% v/v	20,1	20,1
	CH ₄	% v/v	<0,1	<0,1
	L.E.L.	%	<0,1	<0,1
Punto 6	CO ₂	% v/v	<0,1	<0,1
	O ₂	% v/v	20,2	20,1
	CH ₄	% v/v	<0,1	<0,1
	L.E.L.	%	<0,1	<0,1
Punto 7	CO ₂	% v/v	<0,1	<0,1
	O ₂	% v/v	20,1	20,2
	CH ₄	% v/v	<0,1	<0,1
	L.E.L.	%	<0,1	<0,1
Punto 8	CO ₂	% v/v	<0,1	<0,1
	O ₂	% v/v	20,2	20,2
	CH ₄	% v/v	<0,1	<0,1
	L.E.L.	%	<0,1	<0,1

Tab. 13.11 – Risultati monitoraggio del biogas tramite flux- box

Come si evince dai dati sopra riportati, non si è formato biogas e pertanto, in accordo al Piano di Sorveglianza e Controllo approvato dagli Enti Competenti, il monitoraggio di cui la Tab. 13.10 non è applicabile. La non

applicabilità del monitoraggio di cui sopra, ha reso non necessaria la presenza dell'impianto di captazione del biogas e della relativa torcia ad alta temperatura deputata alla termodistruzione del biogas; pertanto, sono da considerare nulle le emissioni di SO₂, NO_x e PM.

13.5. Monitoraggio quali-quantitativo dell'aria

Le emissioni atmosferiche della discarica sono prevalentemente costituite da polveri che vengono monitorate mensilmente, distinguendo:

1. polveri sedimentabili,
2. polveri aereodisperse.

Non sono presenti punti di emissione convogliata.

13.5.1. *Polveri sedimentabili*

Le polveri sedimentabili sono campionate nei 3 deposimetri collocati in impianto ai punti D1, D2, D3.

Le polveri deposte nell'arco di un mese vengono valutate dal punto di vista quantitativo. Di seguito sono riportati i risultati delle analisi condotte nel periodo in esame.

DEPOSIMETRO	D1	D2	D3
U.M.	(g/m ² per 30gg)	(g/m ² per 30gg)	(g/m ² per 30gg)
30/11/2022	2,91	3,12	2,89
29/12/2022	4,31	4,11	3,94
31/03/2023	5,13	4,93	4,78
28/02/2023	3,66	4,12	4,31
30/03/2023	4,1	3,96	4,31
26/04/2023	3,11	4,21	3,97
31/05/2023	4,22	4,85	4,66
30/06/2023	5,12	4,98	5,32
31/07/2023	5,31	4,97	5,22
31/08/2023	3,98	3,79	4,11
29/09/2023	3,45	4,11	4,25
31/10/2023	5,12	6,21	6,97

Tab. 13.14 – Risultati delle analisi quantitative sulle polveri deposte nei deposimetri: D1-D2-D3

13.5.2. *Polveri aereodisperse*

Le polveri aereodisperse vengono monitorate mensilmente attraverso postazioni mobili di prelievo. La raccolta dell'aeriforme viene effettuata con sistemi di aspirazione, durante l'attività operativa della discarica, avendo cura di collocare le stazioni di monitoraggio in posizioni consone alla direzione assunta dal vento al momento dei controlli.

Di seguito si riassumono i dati dei parametri più rappresentativi relativi ai monitoraggi eseguiti nel periodo in esame.

Posizione prelievo	Parametri	U.M.	30/11/22	29/12/22	31/01/23	28/02/23	30/03/23	26/04/23	31/05/23	30/06/23	31/07/23	31/08/23	29/09/23	31/10/23
MONTE	Polveri Totali	mg/m ³	2,36	3,64	3,16	3,22	1,88	2,11	2,82	2,69	1,97	2,43	1,98	3,15
	CH₄	mg/m ³	<5	<5	<5	<5	<5	<5	<5	<5	<5	<5	<5	<5
	COT	mg/m ³	<0,10	<0,10	<0,10	<0,10	<0,10	<0,10	<0,10	<0,10	<0,10	<0,10	<0,10	<0,10
	Sb	mg/m ³	<0,0002	<0,0002	<0,0002	<0,0002	<0,0002	<0,0002	<0,0002	<0,0002	<0,0002	<0,0002	<0,0002	<0,0002
	As	mg/m ³	<0,0002	<0,0002	<0,0002	<0,0002	<0,0002	<0,0002	<0,0002	<0,0002	<0,0002	<0,0002	<0,0002	<0,0002
	Cd	mg/m ³	<0,0002	<0,0002	<0,0002	<0,0002	<0,0002	<0,0002	<0,0002	<0,0002	<0,0002	<0,0002	<0,0002	<0,0002
	Cr	mg/m ³	<0,0002	<0,0002	<0,0002	<0,0002	<0,0002	<0,0002	<0,0002	<0,0002	<0,0002	<0,0002	<0,0002	<0,0002
	Mn	mg/m ³	<0,0002	<0,0002	<0,0002	<0,0002	<0,0002	<0,0002	<0,0002	<0,0002	<0,0002	<0,0002	<0,0002	<0,0002
	Ni	mg/m ³	<0,0002	<0,0002	<0,0002	<0,0002	<0,0002	<0,0002	<0,0002	<0,0002	<0,0002	<0,0002	<0,0002	<0,0002
Pb	mg/m ³	<0,0002	<0,0002	<0,0002	<0,0002	<0,0002	<0,0002	<0,0002	<0,0002	<0,0002	<0,0002	<0,0002	<0,0002	
VALLE 1	Polveri Totali	mg/m ³	2,12	2,55	2,79	3,93	1,52	1,78	2,36	2,11	2,65	2,16	2,68	3,52
	CH₄	mg/m ³	<5	<5	<5	<5	<5	<5	<5	<5	<5	<5	<5	<5
	COT	mg/m ³	<0,10	<0,10	<0,10	<0,10	<0,10	<0,10	<0,10	<0,10	<0,10	<0,10	<0,10	<0,10
	Sb	mg/m ³	<0,0002	<0,0002	<0,0002	<0,0002	<0,0002	<0,0002	<0,0002	<0,0002	<0,0002	<0,0002	<0,0002	<0,0002
	As	mg/m ³	<0,0002	<0,0002	<0,0002	<0,0002	<0,0002	<0,0002	<0,0002	<0,0002	<0,0002	<0,0002	<0,0002	<0,0002
	Cd	mg/m ³	<0,0002	<0,0002	<0,0002	<0,0002	<0,0002	<0,0002	<0,0002	<0,0002	<0,0002	<0,0002	<0,0002	<0,0002
	Cr	mg/m ³	<0,0002	<0,0002	<0,0002	<0,0002	<0,0002	<0,0002	<0,0002	<0,0002	<0,0002	<0,0002	<0,0002	<0,0002
	Mn	mg/m ³	<0,0002	<0,0002	<0,0002	<0,0002	<0,0002	<0,0002	<0,0002	<0,0002	<0,0002	<0,0002	<0,0002	<0,0002
	Ni	mg/m ³	<0,0002	<0,0002	<0,0002	<0,0002	<0,0002	<0,0002	<0,0002	<0,0002	<0,0002	<0,0002	<0,0002	<0,0002
Pb	mg/m ³	<0,0002	<0,0002	<0,0002	<0,0002	<0,0002	<0,0002	<0,0002	<0,0002	<0,0002	<0,0002	<0,0002	<0,0002	
VALLE 2	Polveri Totali	mg/m ³	1,98	2,98	3,33	3,71	1,96	1,99	3,15	1,98	2,31	2,51	2,54	2,82
	CH₄	mg/m ³	<5	<5	<5	<5	<5	<5	<5	<5	<5	<5	<5	<5
	COT	mg/m ³	<0,10	<0,10	<0,10	<0,10	<0,10	<0,10	<0,10	<0,10	<0,10	<0,10	<0,10	<0,10
	Sb	mg/m ³	<0,0002	<0,0002	<0,0002	<0,0002	<0,0002	<0,0002	<0,0002	<0,0002	<0,0002	<0,0002	<0,0002	<0,0002
	As	mg/m ³	<0,0002	<0,0002	<0,0002	<0,0002	<0,0002	<0,0002	<0,0002	<0,0002	<0,0002	<0,0002	<0,0002	<0,0002
	Cd	mg/m ³	<0,0002	<0,0002	<0,0002	<0,0002	<0,0002	<0,0002	<0,0002	<0,0002	<0,0002	<0,0002	<0,0002	<0,0002
	Cr	mg/m ³	<0,0002	<0,0002	<0,0002	<0,0002	<0,0002	<0,0002	<0,0002	<0,0002	<0,0002	<0,0002	<0,0002	<0,0002
	Mn	mg/m ³	<0,0002	<0,0002	<0,0002	<0,0002	<0,0002	<0,0002	<0,0002	<0,0002	<0,0002	<0,0002	<0,0002	<0,0002
	Ni	mg/m ³	<0,0002	<0,0002	<0,0002	<0,0002	<0,0002	<0,0002	<0,0002	<0,0002	<0,0002	<0,0002	<0,0002	<0,0002
Pb	mg/m ³	<0,0002	<0,0002	<0,0002	<0,0002	<0,0002	<0,0002	<0,0002	<0,0002	<0,0002	<0,0002	<0,0002	<0,0002	

Tab. 13.15 – Risultati delle analisi qualitative sulle polveri aereodisperse

I risultati dei monitoraggi eseguiti, valutati nei limiti di interesse dell'attuale fase di gestione della discarica, non evidenziano alcun aspetto di rilievo.

13.6. Emissioni sonore

L'impatto acustico dell'impianto di discarica Daisy S.r.l. viene monitorato con frequenza annuale.

L'ultima valutazione è stata effettuata in data 31 ottobre 2023 ed è stata eseguita da professionisti esterni qualificati che hanno verificato il rispetto dei limiti di emissione imposti dalle vigenti normative in materia.

Daisy deve rispettare i limiti della classe di zonizzazione individuata come “*tutto il territorio nazionale*”, (in quanto il comune di Barletta non ha eseguito la classificazione acustica del territorio), che sono i seguenti: limite diurno di 70 dB(A) e limite notturno di 60 dB(A).

Nella tabella 13.18 sono riportati i risultati delle misure.

Postazione monitoraggio	Valori medi monitorati Leq dB(A)	Limite tutto il territorio nazionale Leq dB(A)
A	47,7	70
B	44,8	70
C	44,8	70
D	49,7	70
E	46,1	70
F	44,4	70
G	46,5	70
H	59,4	70
I	44,5	70
L	44,4	70

Tab. 13.18 – Risultati delle misure fonometriche

E' stata inoltre effettuata una valutazione delle possibili emissioni rumorose generate dalle macchine e dalle attività di smaltimento dei rifiuti presso Daisy, che allo stato attuale non hanno alcuna rilevanza sul clima acustico circostante.

Tutte le misure risultate dall'attività di monitoraggio e valutazione acustica, dimostrato la piena conformità ai limiti predisposti dalla classificazione acustica di appartenenza.

13.7. Controlli ecotossicologici

Il controllo eco-tossicologico viene effettuato su campioni di suolo adiacenti all'area di discarica e foglie di ulivo prelevate da piante esistenti al perimetro di discarica. Le analisi sono condotte con frequenza annuale.

Le determinazioni analitiche dei campioni prelevati, riguardano i parametri riportati in tabella 13.19 e interessano i metalli e alcune sostanze cancerogene e mutagene, definite di categoria 1A e 1B ai sensi del Sistema GHS e del Regolamento CE CLP n. 1272/2008.

CAMPIONI	PARAMETRI DA ANALIZZARE	FREQUENZA DI MONITORAGGIO
SUOLO E FOGLIE DI ULIVO	Al, Sb, As, Ba, Be, B, Cd, Ca, Co, Cr tot., Cr (VI), Fe, Mg, Mn, Hg, Ni, Pb, Cu tot., Se, Sn, Tl, Te, V, Zn, benzo(a)antracene, benzo(a)pirene, benzo(j)fluorantene, benzo(k) fluorantene.	Annuale

Tab. 13.19 – Controlli eco-tossicologici

Di seguito vengono illustrati i risultati dei monitoraggi effettuati nella fase di gestione operativa di riferimento.

13.7.1. Controlli ecotossicologici sul suolo

Il suolo è stato campionato a giugno 2022, prelevando n. 3 campioni (S1-S2-S3) in porzioni non perturbate e non interessate da influenza antropica (es. terreni concimati e arati). Di seguito si riportano i risultati del monitoraggio effettuato.

ANNO 2022	Unità	TERRENI		
		S1	S2	S3
data		20/6/23	20/6/23	20/6/23
Residuo	%	97,12	97,09	97,07
Alluminio (Al)	mg/Kg ss	29389	5797	5082
Arsenico (As)	mg/Kg ss	<5	<5	<5
Antimonio (Sb)	mg/Kg ss	<0,5	<0,5	<0,5
Bario(Ba)	mg/Kg ss	67	16	12
Berillio (Be)	mg/Kg ss	<0,5	<0,5	<0,5
Boro(B)	mg/Kg ss	23	<5	<5
Cadmio (Cd)	mg/Kg ss	<0,5	<0,5	<0,5
Calcio(Ca)	mg/Kg ss	110699	300639	300051
Cobalto (Co)	mg/Kg ss	<5	<5	<5
Cromo (Cr)	mg/Kg ss	6	<5	<5
Cromo esavalente (CrVI)	mg/Kg ss	<0,5	<0,5	<0,5
Ferro(Fe)	mg/Kg ss	3501	1062	2495
Rame (Cu)	mg/Kg ss	27	10	10
Magnesio(Mg)	mg/Kg ss	7007	3465	4084
Manganese (Mn)	mg/Kg ss	120	18,0	13
Mercurio (Hg)	mg/Kg ss	<0,05	<0,05	<0,5
Nichel (Ni)	mg/Kg ss	5	<5	<5
Piombo (Pb)	mg/Kg ss	<5	<5	<5
Selenio (Se)	mg/Kg ss	<0,5	<0,5	<0,5
Stagno(Sn)	mg/Kg ss	<5	<0,5	<0,5
Tallio(Tl)	mg/Kg ss	<5	<0,5	<0,5
Tellurio(Te)	mg/Kg ss	<5	<0,5	<0,5
Vanadio(V)	mg/Kg ss	9	<5	<5
Zinco (Zn)	mg/Kg ss	19	<5	<5
Policiclici Aromatici				
Benzo (a) antracene	mg/Kg ss	<0,01	<0,01	<0,01
Benzo (a) pirene	mg/Kg ss	<0,01	<0,01	<0,01
Benzo(j)fluorantene	mg/Kg ss	<0,01	<0,01	<0,01
Benzo (k) fluorantene	mg/Kg ss	<0,01	<0,01	<0,01

Tab. 13.20 – Controlli eco-tossicologici sul suolo

13.7.2. Controlli ecotossicologici su foglie

Le foglie sono state campionate nel mese di giugno prelevando n. 3 campioni da alberi di ulivo (F1-F2-F3) collocati nel perimetro esterno dell'impianto di discarica.

Le foglie sono state analizzate e caratterizzate, sia per la componente organica che inorganica, come di seguito presentato:

ANNO 2022		FOGLIE DI ULIVO		
Nome	Unità	F1	F2	F3
data		20/6/23	20/6/23	20/6/23
Residuo	%	47,52	47,63	46,42
Alluminio (Al)	mg/Kg ss	638	305	206
Arsenico (As)	mg/Kg ss	<5	<5	<0,5
Antimonio (Sb)	mg/Kg ss	<0,5	<0,5	<0,5
Bario(Ba)	mg/Kg ss	12,3	7,4	12
Berillio (Be)	mg/Kg ss	<0,5	<0,5	<0,5
Boro(B)	mg/Kg ss	49	48,0	54
Cadmio (Cd)	mg/Kg ss	<0,5	<0,5	<0,5
Calcio(Ca)	mg/Kg ss	6836	11492	15549
Cobalto (Co)	mg/Kg ss	<0,5	<0,5	<0,5
Cromo (Cr)	mg/Kg ss	33,7	15,8	12,3
Cromo esavalente (CrVI)	mg/Kg ss	<0,5	<0,5	<0,5
Ferro(Fe)	mg/Kg ss	926	527	427
Rame (Cu)	mg/Kg ss	12	237	314
Magnesio(Mg)	mg/Kg ss	1021	1069	1469
Manganese (Mn)	mg/Kg ss	55	24,0	25
Mercurio (Hg)	mg/Kg ss	<0,05	<0,05	<0,05
Nichel (Ni)	mg/Kg ss	18	7,5	5
Piombo (Pb)	mg/Kg ss	10,3	9,9	8
Selenio (Se)	mg/Kg ss	<0,5	<0,5	<0,5
Stagno(Sn)	mg/Kg ss	<0,5	<0,5	<0,5
Tallio(Tl)	mg/Kg ss	<0,5	<0,5	<0,5
Tellurio(Te)	mg/Kg ss	<0,5	<0,5	<0,5
Vanadio(V)	mg/Kg ss	<0,5	<0,5	<0,5
Zinco (Zn)	mg/Kg ss	84	88	99
Policiclici Aromatici				
Benzo (a) antracene	mg/Kg ss	<0,01	<0,01	<0,01
Benzo (a) pirene	mg/Kg ss	<0,01	<0,01	<0,01
Benzo(j)fluorantene	mg/Kg ss	<0,01	<0,01	<0,01
Benzo (k) fluorantene	mg/Kg ss	<0,01	<0,01	<0,01

Tab. 13.21 – Controlli eco-tossicologici sulle foglie di ulivo

13.8. Monitoraggio odori

Come prescritto in AIA, Daisy S.r.l. ha provveduto nell'aprile 2019 ad effettuare un monitoraggio delle emissioni odorigene conformemente alla L.R. 23/2015 per l'individuazione delle sostanze più significative da indagare nei successivi monitoraggi ad integrazione del Piano di Monitoraggio e Controllo.

Le risultanze analitiche sono state utilizzate come dati di input per l'analisi modellistica delle emissioni odorigene al fine di valutarne gli impatti sui ricettori sensibili.

Nel monitoraggio semestrale effettuato nel periodo oggetto della presente dichiarazione, aprile 2023 ed ottobre 2023, non si sono evidenziate criticità e superamento dei valori limite di riferimento.

14. COMUNICAZIONI, RECLAMI E SUGGERIMENTI

Nella presente sezione si intendono evidenziare le registrazioni relative alle comunicazioni, reclami e suggerimenti delle parti interessate, in modo da poter intraprendere correzioni e/o misure di protezione come opportunità di miglioramento continuo.

Nel periodo oggetto della presente Dichiarazione Ambientale, non si sono registrati comunicazioni, reclami e/o suggerimenti provenienti da stakeholders.

15. PIANO DI MIGLIORAMENTO E CONCLUSIONI

Dall'inizio della fase di gestione operativa dell'impianto di discarica di Daisy, è stato adottato un modello di gestione ambientale, conforme alla norma UNI EN ISO 14001 e al Regolamento EMAS, che ha contribuito ad individuare più chiaramente gli obiettivi e le strategie verso le quali orientare scelte, progetti ed investimenti futuri della Società.

Grazie all'importante lavoro di registrazione e misura dei dati ambientali e sulla base delle informazioni accumulate nel corso dei primi anni di attività, è stato possibile ricalibrare il piano di miglioramento (riportato in allegato 3), meglio adattandolo all'evolvente organizzazione della Discarica.

Altresì, l'analisi dei dati riassunti in questo documento dimostra come siano stati raggiunti e mantenuti i principali traguardi ambientali previsti e ciò ha reso possibile liberare risorse per procedere all'integrazione di nuovi programmi, allargando il campo di interesse dai meri aspetti ambientali alle prospettive di miglioramento delle efficienze operative, alla pianificazione di interventi e fino alla realizzazione di nuovi progetti.

Contestualmente è rimarchevole rilevare che l'Azienda ha dato corretta e puntuale risposta all'applicazione di tutte le previsioni contenute nel disposto prescrittivo e, più in generale, ha fornito diretto riscontro agli obblighi imposti dal quadro normativo di Settore.

La Direzione Aziendale mantiene alta l'attenzione al contesto sociale e manifatturiero che ospita l'invaso, nella prospettiva di proseguire nel percorso virtuoso di continuo miglioramento delle performance ambientali, di sicurezza e di integrazione nel tessuto urbanistico locale.

La presente Dichiarazione Ambientale sarà esclusivamente in lingua italiana e in formato digitale al fine di limitare il consumo di carta. L'unica versione cartacea consta nella Dichiarazione Ambientale convalidata dall'ente di verifica.

16. ALLEGATI ALLA DICHIARAZIONE AMBIENTALE

All. 1 – Layout impianto.

All. 2 – Quadro dei monitoraggi e controlli ambientali in fase di gestione operativa.

All. 3 – Piano di miglioramento.

*La presente dichiarazione è stata verificata e convalidata da
Bureau Veritas Italia S.p.A. - Divisione Certificazione,
viale Monza n. 347, 20126 Milano.
Accreditamento n. IT-V-00006.*

*La prossima dichiarazione sarà predisposta e convalidata entro tre anni dalla presente.
Annualmente verranno predisposti e convalidati (da parte di un verificatore accreditato),
gli aggiornamenti della Dichiarazione Ambientale,
che conterranno i dati ambientali relativi all'anno di riferimento e il grado di
raggiungimento degli obiettivi prefissati.*